הארץ

75 אג' יום ד' י' בחשון תשמ"ז, 12 בנובמבר 1986 שולל מעלים בגלילה 45 אגו'

VOL. 68/20530 NOVEMBER 12 1986

בוסטון בטיסה ישירה

ACI החברה היחידה המציעה מטעני יצוא בקונסולידציה, במחירים מוזלים, בטיסה החדשה הישירה של אל-על לבוסטון.

פנה לסוכן המטען שלך.

U.S.A.

ACI, Tel. 03-9721176 טלפון

AIR CONSOLIDATORS ISRAEL LTD. אייר קונסולידטורס ישראל בע"מ

שולץ מציע לנשיא רייגן: שורת סנקציות נגד סוריה

שולץ וויינברגר הודיעו כי לא יתפטרו עקב חשיפת קשר הנשק לאיראן ● רייגן הודיע כי יאריך אמברגו הנשק לאיראן וימשיך להקפיא הון איראני המופקד בבנקים בארה"ב ● אחד מראשי המועצה לביטחון לאומי יפוטר כנראה מתפקידו

מאת שלמה שמיר
כתב "הארץ" בניויורק

ניו יורק (מיוחד ל"הארץ"). שר החוץ האמריקאי ג'ורג' שולץ שיגר לנשיא רייגן המלצות להטיל סנקציות נגד סוריה כתגמול על הסיוע שהיא מגישה לטרור, זאת נמסר אמש בוואשינגטון. המלצות אלה עובדו בריון מיוחד, שנערך בסוף השבוע בביתו של שולץ בהשתתפות עדיו ויועצי הקרובים. לא נמסר על אופי הסנקציות, שהתבצעו על ידי מזכיר המדינה, אך ברור, כי הם הועברו לבית הלבן באותו זמן בו התכנס בלונדון משא ומתן של שרי החוץ של מדינות השוק האירופי, בו התקבלה החלטה על סנקציות נגד סוריה.

לפי ידיעות לא מאושרות, שרחוף אמש בוואשינגטון, נראה, כי אחד מראשי המועצה לביטחון לאומי יפוטר מכהונתו כתגובה הבית הלבן על חשיפת המגעים עם איראן, שהעלן על ידי המועצה. על פי ידיעות אלה הביע רייגן בשיחות פרטיות מודאג רוח מחלקו של ראש המועצה גון פוינדקסטר ויתכן, כי הא יתבקש לפרוש מכהונתו. הערכת אמרות אמרות, בה אחולה לפנצץ את המסמך והעביר מידע על כך למעבידיו בסוכר.

לאחר שהפעולה נכשלה הודה אמר לעצור את הקצין, לא רק בגלל גילוי הקשר, אלא משום שהאיש היה נתון בכבר תחת מעקב, שכן עודד את חשדם של המדים קודם לכן.

"אין שום ספק, כי הישראלים ידעו על כך הרבה יותר ממה שנתנו לנו להבין", אמרו מקורות ביטחוניים בבירה האנגלית. "אינו מוצים שהם אירגנו את הקשר, אבל היתה להם הרבה אינפורמציה".

הניתוח מוען כי המסמך האמין לשיחות הטלפון שנהלו מן השגרירות הסורית בלונדון, אך נסיון למסמן מכשיר הקלטה בביתו של השגריר הסורי לסוף אל-דיריאב, לא עלה יפה. כאשר הקיר בלשי הסקוטלנד יצרו את המסגל נמצר הינאדיר הם השתמשו משו מהמומחה של ריפלומטים סורים מתן זיהה העצור את השגריר כמי שעמו בא בדברים לאחר ששב משרה הנעשה. את המומחה סיפקו לבריטים אנשי המוסד.

לדברי המקורות לא רק הישראלים ידעו מראש, כי הסורים זוממים לפגוע בנמטוס, אלא גם הבריטים, וחדשים לפני התקרית, כאשר תחנת הביון שלהם קלטה הודעה שנשלחה לדמשק וכללה פרטים מפלילים.

"בכיר שריגל לישראל נעצר בדמשק"

עתון בריטי: העצור, קולונל, השתתף בדיון על פיצוץ הג'מבו של אל-על

מאת שאול צדקא
כתב "הארץ" בבריטניה

לונדון (מיוחד ל"הארץ"). זה שלטונות הסורים לכרו מרגל, אשר עבר למען ישראל ונבח אף בפגישה החשאית בדמשק, בה הוחלט על הדרדת המטבחה כבר פוט אל-על. הגשיא האמו אל אסד הוא אשר נתן אישרת את ההוראה לעצור את האיש.

העיתון הבריטי "טרדיי", המסר תמך על מקורות ביטחוניים בלונדון, טוען, כי המדובר בלר טנגס קולונל בשם מופיד אלקה, מומחה בכיר לנשק, אשר שירת בכמה המודיעין של וחיל האוויר הסורי. הוא היה שותף לישיבה המכרעת, בה אחולה לפוצץ את המטוס והעביר מידע על כך למעבידיו בסוכר.

לאחר שהפעולה נכשלה הודה אסד לעצור את הקצין, לא רק בגלל גילוי הקשר, אלא משום שהאיש היה נתון כבר תחת מעקב, שכן עודד את חשדם של המדים קודם לכן.

"אין שום ספק, כי הישראלים ידעו על כך הרבה יותר ממה שנתנו לנו להבין", אמרו מקור רות ביטחוניים בבירה האנגלית. "אינו מוצים שהם אירגנו את הקשר, אבל היתה להם הרבה אינפורמציה".

הניתוח מוען כי המסמך האמין לשיחות הטלפון שנהלו מן השגרירות הסורית בלונדון, אך נסיון למסמן מכשיר הקלטה בביתו של השגריר הסורי לסוף אל-דיריאב, לא עלה יפה. כאשר הקיר בלשי הסקוטלנד יצרו את המסגל נמצר הינאדיר הם השתמשו משו מהמומחה של ריפלומטים סורים מתן זיהה העצור את השגריר כמי שעמו בא בדברים לאחר ששב משרה הנעשה. את המומחה סיפקו לבריטים אנשי המוסד.

לדברי המקורות לא רק הישראלים ידעו מראש, כי הסורים זוממים לפגוע בנמטוס, אלא גם הבריטים, וחדשים לפני התקרית, כאשר תחנת הביון שלהם קלטה הודעה שנשלחה לדמשק וכללה פרטים מפלילים.

לונדון ממתינה אך ישראל לא תעביר הבהרות נוספות

לשגריר הבריטי הובהר: נסיבות בואו של ואנונו אינן מעניינה של ממשלת בריטניה ● שמיר: אין סיבה למשבר אמון

מאת שאול צדקא
נדרית אמיתי
ועקיבא אלדר
כתבי "הארץ"
מומחי "הארץ"
מומחי הדרך הבריטי מתחיל לתשובתיה של ישראל על בקשת ההבהרה הבריטית בעניין ואנונו, אולם הממשלה אינה מתעתדת לנקוט בפעולה נוספת בפרשה. יחד עם זאת עשוי שר החוץ גיפרי האו להישאל על הנושא בפרלמנט ביום שישי הקרוב. חבר הפרלמנט רניס וילטר אמר, כי יש סיכוי טוב, שהיו"ר יסכים לבקשתו לעיין דיון בעניין בשבוע הבא, ככל הנראה ביום חמישי.

איבני ראמה שום סיבה למשבר

(סוף בעמוד 2 טור 1)

שמירה קפדנית על ואנונו לבל ינסה לפגוע בעצמו

חקירתו הסתיימה ● הועבר לתא נוח יותר עם מקלחת צמודה ● חברתו מארה"ב מבקשת לבקרו ● שוחח שעתיים עם עורך דינו

מאת איתן רבין
כתב "הארץ"

בסתיו הבליאה בו כלוא מרדכי ואנונו נקטים אמצעי שמירה הביטחון קפדניים על ואנונו לבל יגסה לפגוע בעצמו. ואנונו הועבר אתמול לתא חדש ויותר נוח, בו מצוי שלולן, בסא ומיטה וכן שרותים ומקלחת צמודים.

נודע כי למעשה חקירתו של ואנונו הסתיימה.

אתמול בבוקר, לאחר מבצע הסגרה מהמשטרה הבריטית, הגיעה לכלא עורך דינו מאנון וכרוכי לבקר את ואנונו במתקן בו הוא כלוא.

זכרוכי סיפר אחרי כן, כי הוא נאלץ לחתליף מסמר כלי רכב על מנת לחסוך מהעיתונאים שעקבו אחריו. הוא ציין, כי עדה מוכר להאנונו לקבל עיתונים יומים וספרים. כמו כן הוא מקבל אוכל צימחוני,לפי בקר שהו. לדבריו ואנונו לוכש בגדים אותיים — מכנסי ג'ינס ונעלי התעמלות.

במשך שעתיים ישב עורך דין זכרוכי לבד עם ואנונו בתאו ושוחח עימו בעשא הנוכחו. זכרוכי סיפר "ואנונו שמח מאד לדעת שהוחר לפרסום כי הוא בארץ, ונמסק זאת בחושש שלא יהיה לו משפט צדק".

דימוי רוצה לבקר

חקירתו של ואנונו, גזרי ומסק תגיע לארץ אם יאושר לה לבקר את חברה הכלוא בישראל. נודע כי מאז שהשיגה מפי שלת ישראל את הודעתה שוהר נוגו בארץ, טילפנה דימוי מביתה בבוסטון למשרדו של עורך דין אמנון זכרוכי בכמה פעמים ודת עניינה בשלומו.

מזכיר הממשלה לנשיא: טעיתי כי אני חדש

לא דיווח על ואנונו

מאת בועז אלון

מרכזי (מיוחד ל"הארץ"). מר ניר הממשלה אליקים רובינשטיין הודיע אתמול לנשיאות בפני נשיא המדינה חיים הרצוג על שלא נמסר לו שום עדכון על החלטת הממשלה לתת פרטום רשמי בענין מעצרו של מרדכי ואנונו. רובינשטיין הכיר לנשיא, כי החקלה נבעה מכך שהוא נכנס לתפקידו רק לפני זמן קצר.

שר החוץ האוסטרי: אפשר להתפייס תוך 5 דקות

"על ישראל לעשות את הצעד הראשון"

מאת ראובן שמיר

וינה (מיוחד ל"הארץ"). "אנחנו מצפים למהלך ישראלי, כדי לחזור את השגרירים. ישראל היא שצריכה לעשות את הצעד הראשון. הוחרת אל-דיריאב, לא עלה יפה. כאשר הקרי בלשי הסקוטלנד יצרו את המסגל נמצר הינאדיר הם השתמשו משו מהמומחה של ריפלומטים סורים מתן זיהה העצור את השגריר כמי שעמו בא בדברים לאחר ששב משרה הנעשה. את המומחה סיפקו לבריטים אנשי המוסד.

לדברי המקורות לא רק הישראלים ידעו מראש, כי הסורים זוממים לפגוע בנמטוס, אלא גם הבריטים, וחדשים לפני התקרית, כאשר תחנת הביון שלהם קלטה הודעה שנשלחה לדמשק וכללה פרטים מפלילים.

אתמול שר החוץ של אוסטריה, פטר יגקוביץ, בפגישה עם עיתונאים ישראלים בווינה.

שר החוץ האוסטרי אמר, כי לא מקבל ביחסים בין מדינות המקודשות, שמדינה אחת תיקבע או תשנה את רמת היחצוג הדיפלומטי, בעקבות תוהאות בחירות במדינה האחרת.

שר החוץ האוסטרי, שמרבריו ניתן היה להבין, כי אוסטריה נפגעה מהחלטתה של ישראל לחחזיר מדינה את שגריר ישראל אמר, כי אוסטריה לא תוכל להסכים לכך, שישראל תתייחס אליה כאל מדינה מדרגה שניה.

כונס נכסים ל"מנועי בית שמש"; חובות המיפעל — 90 מיליון ד'

במפעל מועסקים כ־700 עובדים ● 3 שרים התנגדו להחלטה: שרון, אלמוזלינו ויצמן ● השר ויצמן: החלטה כזו לא צריכה להתקבל בוועדת שרים לענייני כלכלה; אעדיר עליה

מאת צבי זרחיה ודן מגיד
כתבי "הארץ"

ועדת השרים לענייני כלכלה קיבלה אתמול את המלצת משרדי האוצר והכלכלה לכונס נכסים למפעל "מנועי בית שמש". במשרדי האוצר והכלכלה נקשרים זה כשנה לסגור את המפעל וגודמים כלכליים אמרו אמש, כי פירושה של ההחלטה הזו היא החלטת המגעים לסגירת המפעל, המעסיק כ־700 עובדים. מקורות בכלכלנים אמרו אמש, כי סגירת המפעל לא תמנע ביצוע ה"לבריאר".

בציבי האוצר והכלכלה טענו אתמול בוועדה, כי המשך הפעלת המפעל יעלה לקופת המדינה כ־130 מיליון דולר בשנה. זאת בנוסף לסכום תיפעולי המגיע לכ־25 מיליון דולר לשנה. ההמלצה לסגור את המפעל עלתה לאחר ששני המשרדים אינם מצליחים לשאת בהוצאות התפעוליות הרבות של המפעל בשל קיצוצי התקציב והגבל הכלכלי. המפעל נתון היום בחובות של כ־90 מיליון דולר.

פרש ארנס ויעקבי נפרדו

השר עזר ויצמן אמר בתום הישיבה, כי הוא מתכוון לעדיר כנס משלה על ההחלטה לסגור כנס נכסים למפעל. הוא ציין, כי החלטה כזו צריכה להתקבל על ידי הממשלה ולא על ידי ועדת השרים לכלכלה, שאותה מנהיגה לא נכון ביון וביניהם מ"מ ראש הממשלה שמעון פרס, השר משה ארנס ושר הכלכלה גד יעקבי.

גם שרון ואלמוזלינו נגד

5 שרים תמכו בהצעה לסגור כנס נכסים למפעל ו־3 שרים התנגדו: ויצמן, שרון ואלמוזלינו. היום ודון ועדת הכלכלה של הכנסת במינוי כנס נכסים למפעל.

בורות טאבה תעלה לישראל כ־2 מיליון ד'

מאת עקיבא אלדר
מומחה המדיני של "הארץ"

המשפטן הבריטי אילי לאוטרפכט יעמוד בראש הצוות המשפטי שייצג את ישראל בבוררות על טאבה שתיפתח ב־8 בדצמבר בהגה. לאוטרפכט, יהודי (קרוב משפחה של ובשיא הרצוג וח"כ אבא אבן) מתוה למשפט בינלאומי מייעץ כבר זמן מה למשרד החוץ בנושא טאבה.

נודע כי לצידו ישמש היועץ המשפטי של משרד החוץ רובי סייבל וכמה פרופסורים וכתם היועץ המשפטי לשעבר של משרד החוץ שבתאי רוזן ומשפטנים ממשרד הבטחון.

הבוררות תעלה לישראל שני מיליוני דולרים בקירוב, מתוך זה מחצית שכרם של חמשת הבוררים.

ארה"ב: לא נאפשר שימוש בכספי סיוע לבניית כלי שיט באירופה

הפנטגון מוכן שחלק מהעבודה ימסר למספנות ישראל ● עוזר שר ההגנה יפגש היום עם רבין

מאת דן מגיד
כתב "הארץ"

משרד ההגנה האמריקאי אינו מוכן לאפשר שימוש בכספי הסיוע האמריקאי לישראל לצורך בניית ספינות טילים וצוללות עבור חיל הים, אם אלו יבנו באירופה כפי שרוצים במערכת הבטחון. דברים ברוח זו מסר לגורמים ישראליים ד"ר רוברט קוקרים, עוזר שר ההגנה האמריקאי, שבא לישראל.

המדובר בפרויקטים בסך מיליארד ושלוש מאות מליון דולר של הגרטיירות בכלי שיט לזיהוי הים ב־10 הספנות טילים מסוג "סער 5" ושל לוש צוללות. הכוונה לפיתוח הקרובות. הכוונה לפיתוח ספינות טילים מסוג "סער 5" ושל לוש צוללות. זקוקים, שבדק את החישובים, שנעשו בארץ לגבי הגרטיירות הנ"ל, הגיע לסכום דומה, אולם להערכתו תוחלת הפיתוח יחזה בשנתיים ולכן גם חישובי העלויות עשויים להשתנות.

וקוקרים והגיד, שהפנטגון אינו מוכן, שישראל תשתמש בכסף אמריקאי על מנת לשלם בו עבור פיתוח צוללות בארצה. ככל הנראה אין התנגדות מצד האמריקאים, שחלק מהעבודה על ספינות הטילים הגרטיירות יבוצע במספנות ישראל.

זקוקים יפגש היום עם הגר רבין

הפגישה בין עוזר שר ראש הממשלה יצחק שמיר ומנכ"ל משרד הבטחון אלוף (מיל') דוד עברי. זקוקים עוסר לקיים השבוע מסיבת עיתונאים בנושא.

באוצר מקווים למדד נמוך מ־2.5% שימנע החודש תשלום תוספת היוקר

לאור החלטת הממשלה במשאל טלפוני להפחית ב־5% את ההפרשות של לאומי לביטוח

מאת צבי זרחיה
כתב "הארץ" לענייני כלכלה

במשרדים הכלכליים מקווים, כי הפחתת העלויות בסך של 5 אחוז לחודש, שאותן נדרשים המעבידים להפריש למוסד לביטוח לאומי, שקיבל החלטה שלשום בהצעת טלפוני בין שרי הממשלה, תסייע לדחייה בחודש של תשלום תוספת היוקר. שכן הפחתה תודעת לחקר מצב עליהו של מדד המחירים לצרכן בכחצי אחוז, כיון שממתנת את עליהו של מדד מחירי הדירות, שמחדכ בין היתר מעלות השכר לעובדי הבניין.

אם יעבור מדד אוקטובר, שר פרסם ביום ו' הקרוב את 2.5 האחוז ויש, הרי שיהיה צודק בתשלום תוספת יוקר בשיעור של כ־5 אחוזים כבר בחודש הבא. במשרדים הכלכליים מעריכים, כי מדד אוקטובר לא יהיה בסביבות 3 אחוזים. אך לאור הפחתת העלויות מקווים, כי המדד לא יעבור את 2.5 האחוזים, כך שיהיה ניתן לדחות בחודש את תשלום תוספת היוקר.

שר האוצר משה נסים הודיע אתמול לידיד לשכת התיאום של הארגונים הכלכליים ולידיד לשכת העצמאים בישראל, כי ההסדר של הורדת עלות העבודה, כפי שהוחלט עליו בחודש יוני 86, יימשך באר בעת החודשים אוקטובר 86–יוני 87.

כמובן החלטה הממשלה בחודש יוני על הפחתת עלות העבודה על ידי אי תשלום של המעסיקים העבר נמשים משך ארבעה חודשים לביטוח הלאומי.

שוק ההון

נערכים לקראת סוף שנת המס

בנקים מציעים הלוואות למפקידים בקופות הגמל

מאת יהודה שרוני
כתב "הארץ" לענייני כלכלה

הבנקים הגדולים מתכוננים להיערך לקראת סיומה של שנת המס, ולהציע למפקידים בקופות הגמל הלוואות על מנת לאפשר להם לנצל את הסכומים המגיעים להם. בנק לאומי הודיע כל מתן הלוואה בגובה של עד 2100 שקל בריבית מועדפת. בנק דיסקונט מתכוון להעניק הסכומים דומים.

הבנקים החלו אתמול לייעץ בדירות הדרך. חוברות וסמכו, על פי הנחיות "הגילוי הנאות" של המפקחת על הבנקים, ולא נמסר על תקלות או בעיות מיוחדות בביצוע.

שוק המניות התייצב אתמול לאחר ירידה בהיקף השעילות בבורסת חד משיות. בשוק אגרות החוב נרשמו עליות שערים קלות.

ערך את העמוד: בועז שמיר

חדשות הארץ

שיחת היום

עם: חיים גבהי, מהתיק התנועה הקיבוצית עה: ההצעה להלבין הון פרטי בעקיפין (עמ' 2)

★

השכר בצבא הקבע: "להפריד ממיגזרים אחרים" (עמ' 3)

★

בני בגין תוקף את שרון (עמ' 3)

★

איני חושב שיש מקום לביקורת על גאולה כהן (עמ' 3)

★

רופאי בילינסון: נפסיק ההעדפות לאח"מים ומשפחותיהם (עמ' 8)

★

החזקלאים: עכשיו דרושים שבועיים בלי גשמים (עמ' 8)

שרות הארץ

מזג האויר

התחזית: הגשמים ייפסקו במשך היום.

הטמפרטורות:
- ירושלים: 12–5
- תל־אביב: 18–3
- חיפה: 16–12
- באר־שבע: 17–8

הגולן: 13–5, צפת: 11–4, טבריה: 19–10, נתב"ג: 17–12, עזה: 18–13, אילת: 24–11.

זכו בלוטו

בהגרלת הלוטו אתמול עלו בגורל המספרים הבאים: 9, 13, 17, 18, 25, 36. המספר הנוסף 12.

שערי הדולר

	שער הדולר	השינוי בש"ח
יציג	1.4936	-0.0029
נתפעים	1.7753	-0.0034
שוחר	1.4800	— —

שער הסל

יציג 1.4924 -0.0014

בגליון זה 14 עמודים

צרפת תשלם מיליארד בעקבות שחרור חטופים

הסכימה לסיים סכסוך כספי ישן עם איראן ● פאריס הודתה לסוריה על הסיוע בשחרור השניים ● המשוחרר סונטאג בן ה־84: הלמו בראשי משך 9 חודשים ● לא השיב לשאלות עתונאים כי "מכשיר השמיעה נעלם מאז נחטפתי"

בדרך הביתה. שני האזרחים הצרפתיים החטופים, ששוחררו אתמול משביים. קאמיל פרטאנו (84) ומרסל קרדיר (54) בלשכת שר החוץ הסורי זמן קצר לפני צאתם לפאריס. בדקע מתנדס צילומו של אמיר בשיא פוריה.

פאריס (ע"ד). זמן קצר לאחר שוחרר שני בני הערובה הצרפתים בלבנון, הודיעה צרפת אתמול, כי יש כוונה לחתום בקרוב על הסכם עם איראן ולסיים את סכסוך כספי (צילום: א"פי)

(סוף בעמוד 2 טור 3)

שר החוץ האוסטרי: אפשר להתפייס תוך 5 דקות

"על ישראל לעשות את הצעד הראשון"

מאת ראובן שמיר

וינה (מיוחד ל"הארץ"). "אנחנו מצפים למהלך ישראלי, כדי לחזור את השגרירים. ישראל היא שצריכה לעשות את הצעד הראשון. הוחרת אל-דיריאב, לא עלה יפה. כאשר הקיר בלשי הסקוטלנד יצרו את המסגל נמצר הינאדיר הם השתמשו משו מהמומחה של ריפלומטים סורים מתן זיהה העצור את השגריר כמי שעמו בא בדברים לאחר ששב משרה הנעשה. את המומחה סיפקו לבריטים אנשי המוסד.

לדברי המקורות לא רק הישראלים ידעו מראש, כי הסורים זוממים לפגוע בנמטוס, אלא גם הבריטים, וחדשים לפני התקרית, כאשר תחנת הביון שלהם קלטה הודעה שנשלחה לדמשק וכללה פרטים מפלילים.

אתמול שר החוץ של אוסטריה, פטר יגקוביץ, בפגישה עם עיתונאים ישראלים בווינה.

שר החוץ האוסטרי אמר, כי לא מקבל ביחסים בין מדינות המקודשות, שמדינה אחת תיקבע או תשנה את רמת היחצוג הדיפלומטי, בעקבות תוהאות בחירות במדינה האחרת.

שר החוץ האוסטרי, שמרבריו ניתן היה להבין, כי אוסטריה נפגעה מהחלטתה של ישראל לחחזיר מדינה את שגריר ישראל אמר, כי אוסטריה לא תוכל להסכים לכך, שישראל תתייחס אליה כאל מדינה מדרגה שניה.

הסתור 1986

יותר נוסעים, יותר מרוצים.

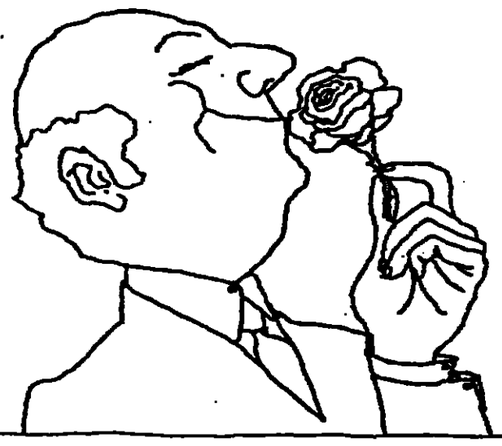

תברה גדולה ותיירן מצטיין

לא במקרה זכתה השנה הסתור בתואר תיירן מצטיין בכיר. גם השנה, כבשנים קודמות, הרחיבה הסתור את פעילותה וטפלה ביותר נוסעים בעולם הרחב. גם השנה היו לקוחות הסתור יותר מרוצים.

הסתור אחת מהמובילות שבחברות התיירות בארץ, פורסת את פעילותה בכל ענפי התיירות: תיירות יוצאת תיירות עסקים, תיירות נכנסת ותיירות פנים.

סניפים בכל רחבי הארץ

להסתור חמישה סניפים בערים המרכזיות המעניקים לך שרות מקצועי ואדיב, אמינות ונוחות.

לכן, אם אתה מתכוון לצאת בקרוב לחופשה או לנסיעת עסקים, הכנס לאחר מ-5 סניפי הסתור בארץ. אין לנו ספק שנמצא עבורך את התכנית המתאימה לך.

- טיולים מאורגנים במחירים מיוחדים
- טיולים גאוגרפיים
- הסתור ביזנס - שרות מיוחד לאנשי עסקים
- תיירות נכנסת
- תיירות פנים

לדוגמא חורף 86/87: טיול מאורגן למצרים
חבילת נופש בלונדון
חבילת סקי באוסטריה
מבצעי תיירות פנים

הסתור
חברת תיירות אמינה

•תל אביב, רחי בן יהודה 32, טל. (03)299281 •ירושלים, רחי הלל 8, טל. (02)224171-2
•חיפה, רחי נרדאו 14, טל. (04)671313-5 •רמת-גן, רחי מיאמי 47, טל. (03)721343
•לרון סדרי בניין, רחי אחד העם 11, טל. (03)656665

هكذا من الاصل

הנשיא הרצוג השלים את ביקורו בניו זילנד וממשיך היום לפיג'י

אמרתי לראש ממשלת ניו זילנד: אינך יודע על מה אתה מדבר

"מצאתי חוסר ידיעה בסיסי על הסכסוך במזה"ת" ● המארחים הטיחו ביקורת בשגריר צימרמן

מאת גדעון אלון
שליח "הארץ"
הגלווה אל הנשיא בניו־זילנד

ביקורת חריפה על מערכת ההסברה הפרטית הלקויה של ישראל בניו זילנד בפיו הוביל הנשיא חיים הרצוג בכל מקום אותו נשיא ומרינה הרצוג. בשיחה לסיכום לביקור בין יומיים בניו זילנד אמר הנשיא: "בשיחותי עם ראש הממשלה דויד לנגי ושרי ממשלתו וכן בראיונות, שהעניקתי לרדיו ולטי לוויזיה, נתקלתי מחסור ידיעה בסיסי לגבי מהות הסכסוך במזרח התיכון. לכן התפקיד העיקרי שנטלתי על עצמי בפגישות ובראיונות היה הסברתי בעיקרון".

הרצוג סיפר כי בפגישה שקיים עם לנגי ועם כמה משרי ממשלתו "לא התנישאתי לומר להם אינכם יודעים על מה אתם מדברים". עם זאת ציין כי בתום ביקורו הוא חש, כי הגליה לנתקם לשיפור באיכות הבלבלה כאן בלתי ישראל.

אישים בכירים בממשלת ניו זי־לנד השמיעו באוזני הנשיא ביקורת חריפה על השגריר היוצא של ישראל בניו זילנד צבי צימרמן, שזוד לפני זמן קצר ארצה בתום שלוש שנות כהונה. לדבריהם גם צימרמן, שכהונה בתפקיד כמינוי פוליטי, גרם נזק לישראל בתקופת כהונתו משום שלא ידע להציג את עמדותיה ובתום כהונתו עדיין לא הביר בשמותיהם כמה מחברי הקבינט.

מחלוקת על נשק גרעיני

בשיחתו של הרצוג עם לנגי התגלעו חלוקי דעות בנושא הנשק של נשק גרעיני. לנגי הדגיש, כי ממשלתו מתנגדת מתוקף לכך שבנצע כל כך שרבים וסוכר־סים זה עם זה חפץ אחד מהם אינו מסכן לייצא את הגרעין כולו. שאל את הרצוג מה עמדתם לגבי פיתוח מפרח הזיכרון מבשק גרעיני. הרצוג השיב לו כי ישראל הגישה לאום תכנית לכיתוב ופיתוח בין לאומית של מרינות מזרח התיכון כדי שתגרון בפיתוח המזרח התיכון מבשק גרעיני, אולם מרינות ערב דחו את ההצעה.

הוא ביקש מלונגי להפעיל השפעה על מנהיגי מרינות ערב כדי שיבנו ליחסה הישראלית. בר־אותה, שהעניק לדרדי ולשלוחיה, הדגיש הרצוג, כי לישראל אין נשק גרעיני וכי ישראל לא תהיה המרינה הראשונה שתכניס נשק כזה למזרח התיכון.

לנגי גם שאל את הרצוג מי בעיני ישראל מיצג את אשף. הנשיא השיב לו כי באשף ישנם פלגים רבים כל כך שרבים וסוכר־סים זה עם זה חפץ אחד מהם אינו מסכן לייצא את הגרעין כולו.

משלחת בלבלית לישראל

בארוחת צהרים חגיגית שערך לנגי לכבוד הרצוג, הוא לא הגיחוס כלל לבעיה הפלשתינאית והדגיש, כי ניו זילנד שואפת לשלום בר־קיימא במזרח התיכון תוך הכמחת גבולות בטוחים לישראל. כן נגעו בשיחותיו של הרצוג. עם ראש הממשל בגן יחסי הבלבלה בין שתי המדינות. כיום הינצא של ישראל לניו זילנד מסתכם ב־5 מיליון דולר בלבד ואילו היבוא מניו זילנד לישראל מסתכם במיליון דולר בלבד.

הרצוג הציע ללונגי לשגר משלחת כלכלית לישראל כדי לבר־דוק אפשרויות להגדלת היקף המסחר.

הביקר לאחר שעון ניו זילנד) יצא הנשיא להמשיך מסע לפיג'י שם ישהה יומיים.

יורדת שזכתה בלוטו בניו יורק: רשמתי מספרים עם משמעות יהודית

אסנת בורדמן: סכום הזכיה של 12 מיליון דולר שישולם לי משך 20 שנה הוא קטן מדי

מאת שלמה שמיר
כתב "הארץ" בניו יורק

ניו יורק (מיוחד ל"הארץ"). אסנת בורדמן בת 55 מורדה, שירדה לפני 20 שנה לארה"ב, זכתה אתמול ב־12 מיליון דולר בהגרלת הלוטו בניו יורק. אסנת, הנשואה לרופא מר־סיטר בורדמן, מנתח ראשי במרפאה בניו יורק, מתגוררת עמו בבית מפואר בשכונת מגורים יקרה בע־יירה אלברטסון שבלונג איילנד. לזוג שני בנים, בת ובנים.

אסנת סיפרה כי גם בהיותה בישראל נהגה לרכוש כל שבוע אגרת מפעל הפיס. זה 10 שנים היא רוכשת כל שבוע כרטיס הגרלה בלוטו של ניו יורק. צירוף המספרים שבו זכתה הפעם היה מורכב מגיטמריה של יו"ל ושל תרכבים יומ־דיים אחרים. לפני שלוש שנים זכתה ב־1200 דולר. "רדפתי שלב־מוף אוכה בסכום הגדול", אמרה אתמול. בעלה הגיה "תמיד לעגתי לה על התמכרותה להימורים. אבל זה היה תוכיבה."

הזוג חי ברווחה ואסנת אמרה שהזכיה הגדולה לא תשנה את אורח חייה. "הסכום הוא קטן מדי כדי לרכוש יאכטה. זה יספיק למתנות לילדים ולטיולים ברחבי העולם". אסנת הוסיפה שבעל, לאחר הזכיה, תבקר גם בישראל.

הסכום שעמד לזכיה היה 24 מי־ליון דולר. אסנת זכתה בחצאיתה. היא תקבל הסכום במשך 20 שנה. במחצית השניה של הערב זכה אדם, ששמו לא נמסר לפירסום.

אסנת בורדמן ובעלה. מאשרים אחרי הזכיה. (מגלוב ארש)

עריך את העמוד: בועז שפירא

צרפת תשלם לאיראן מיליארד

(סוף מעמוד 1)

ישן בין שתי המדינות.

שני בני הערובה — קמיל זונסק (84) ומרסל קודארי (54) — אזרחים היו להגיע לנמל התעופה אורלי בפאריס אתמול בלילה, שם יזמו לקבלת פנים עלידי ראש ממשלת צרפת, ז'אק שיראק.

שר החוץ הצרפתי, לאן ברבאר ריימון, אמר זמן קצר לאחר שחר־ורם, כי תוך ימים ספורים יתקבל צרפת ואיראן על הסכם, עליפיו תחזיר צרפת לטהראן כ־330 מיליון דולר. תשלום זה יהווה כשליש ממלוה בסך מיליארד דולר, שהשר אז של איראן העניק לצרפת בשנת 1975. המלווה הועבק לשלמונות האמריגה האטומית של צרפת, במסגרת תוכניותיה הגרעיניות של איראן באותה תקופה.

משרד החוץ הצרפתי פירסם בפאריס הודעה, בו הוא מודה לסוריה על התעקיד שמילאה בשחר־רור בני הערובה.

"יש בני אדם אינטיליגנטיים, בעלי עמדה קודקסית, האומרים שהם מסוממים. הפאיים עליך ללא הפסק", טיפר אתמול קאמי סרנסאר בן ה־84, כשהוא מראה לעיתונאים כיצד הלמו על ראשו במשך תשעת חודשי מעצרו.

כשהוא עומד במרפסת הבולה של שגרירות של צרפת בדמשק, בולישה אמרה הרשה, סיפר "אי אפשר היה לדעת אם מדובר ביום או בלילה, איראפשר היה לדעת מה השעה". הוא הדגיש, כי אינו יכול להשיב על שאלות, שכן מקו שבוצעה בסוי, נעלם מכשיר השר מיקה שלו.

אמש בקונצרט / נתן מישורי

אופרה ו"בארוק" שהתעממו

האופרה "אמיס הגלאנטיאה" בפיקוח אמיר ה"סקלרס", נגני בארוק ישר־אלים הופיעים ב"קול המקחלות", קונצרט מספר 2 במחיאון תל אביב.

לא רק חדי ומציני היכרו אופרות. קרמו להם במאה שנים ויותר איטל־קים כמלסנדרו סקרלאטי, בוטבניני, מרצ'לו, לוסי ופרות אחרים. וביניהם, ברול שבבדולים ומי שהביא את האופרה הבארוקית לצורתה המשלמת, מיזרמנו גיאורג פריידריך הנדל (1685-1759). שחיבר במשך כשלושים שנה אוברים אופרות (!) מאה מאה ויותר על כן שבעשה המעשה הנדיר והעלתה האופרה הסטנדרטית בשתי מערכות "אמיס הגלאנטיאה" (1720) מאת הנדל.

שיתוף פעולה מוסיקלי מפוין היה כאן בין ומרי ה"סקלרס" — הנגנאן קים אמפס מהרעה "גלאנטיאה", הנגנר רוכן זוכבאן (הרעה "אמיס"), הקונטראטנור גיבל ריקמן (הדיר "דיימון") והבס בריטון יהודי הון אש (הנגיק הסלבתי "שלומון") — לבין הנגנים הישראליים המצוינים (מרוב הם אורחים בריטים במרוצאן) מיכאל מלצר דוד שמר (חליליות וצ'מבלה) ומיריהם יוסי שרון, מרים יעקובוביץ יוסי בדמשון (חליליות וצלי) ולבין האורחים המצוינים אף הם, אנריקו סאריצ', לידיה נבאל, נשרי בגלים ואלן לולי (ביטחות האבוני בארוק). היה כאן צליל כלל הדש, אנסמבל בארוקי קוליכלי, בעל רמה מכבית בבהוק, שראוי להמון לביצועיו המפוסקים והמסוגנים היטב והמגיעים גם, שם ושם, לשיאים ביצועים אמתיים.

אבל, שתי נקודות להמשת הנעמנו — האופראיות שבאופרה והבארוקיות שב"בארוק". זה שלא נוצלה הזדמנות ליבימוי למופת. ונגל. אך מילא. אך מדוע רק יהודי הון אש היה היחידי שיצר בדמות, בהיבוי המילים הדדיי וגם בלבטות מסוד, רמות בינתית הוסיקלית בעלת קוים בארוקיים עזים ומדוע הפסיינו האחרים, שכה נעים היה לשמוע את יצירתם, בבביעות שלא בפקומה, למרות הדוגמה הבולטת של הון אש.

ואגב, לא היה מזיק כלל, אילו נרשם בתוכנית הפרוגרמה ביידה זה, מאמר טוב על אופרה בבארוק בכלל ועל אופרה הנדלית בפרט. זה היה ודאי מעיד את אזני המאזינים, לפשר המיוחד של צורתה ביטוי והזמר באופרה יפה זו.

שיחת היום / ירח טל

עם: חיים גבתי, שר לשעבר, מוותיקי התנועה הקיבוצית
על: ההצעה להלבין הון פרטי בקיבוץ עין חרוד (איחוד)

לחברי קיבוץ יש פנקסי שיקים

"יהיו קונים לרעיון זה בקיבוץ יפעת?"

הבעיה קיימת גם בקיבוץ שלי, כמו גם, אני מניח, ב־קיבוצים רבים אחרים. אני יודע שיש קיבוצים שמיסדו כבר הסדר לטיפול בבעיה הזו. צריך לתת לגליוצה, שתתקבל על הדעת, כדי שחברים ידעו מהו הגמול. העובדה שחברי קיבוצים עוסקים בבקעים אינה מפורדת. כיום ידשבת בקיבוץ יפעת ועדה שרבה בנושא. יכול להיות שי־ביעו למסקנה, שיש להביע הסדר כמי שהוצלה בעין חדה. אבל אני חושב שהסדר המוחי לא צריך להיות מה שיקבע לעצמו קיבוץ זה או אחר, אלא הסדר כלליקיבוצי. הסדר זה צריך להיות, לדעתי, הנעת פעולה בין המצב כיום לעקרונות הקיבוץ.

אתה מנביע לבטוח קצת את עקרונות הקיבוץ למען מרמה אמריקאיבצית שהשתרשה ב־קיבוצים?

כל המון "מבטפים" את העק־רונות. הקיבוץ היום הוא הרבה יותר גמיש ממה שהיה לפני 40 שנה. אז לא הרשו להבניס קומר קטן לחדר. פעם גם אסרו בתב־לית האיסור על ליבה משפחתית והיום אין כמעט קיבוץ שלא עבר ליבה משפחתית.

אני שומע אמהבה בקיבוץ אילו הייתי מאוכזב מהקיבוץ, לא הייתי חי בו 62 שנה. אין שלי־מות וצריך לראות את הדברים בפרופורציות הנכונות.

האם אין הנעה ל"הזקשר־מיות" בפקמנים?

המצב כיום אינו מסוכן. לי אין פנקס שיקים, אבל נכון שיש כאלה בקיבוץ שיש להם. אם יש פירצה, לא צריך לעזור לזר־חיבה. צריך לבטמנה ככל האפ־שר ואני חושב שיש לכך סיכוי. הרבה הברים שנראים בלתי ישר־מים בעיר — ניתן ליישמם בקיבוץ. אני ע"יין מאמין בקר־בן ובמסגנו המוסרי.

האם אין סכנה שחברי מה יגבירו עניבת בנים ויחזיעו עיר־ניים מלהתמרד לשרות הקר־בץ?

הקיבוץ לא יצמח ולא יגדל על חשבון ויתור על הפקרונות שלו. זו לא הפעם הראשונה שה־קיבוץ עומד במבחן לחברים.

האם במצב האמשריות לחי־בים להלבין הון פרטי לא מכביחים בעצם אי־שוויוניות בקיבוץ?

אי־שוויוניות גדולה יותר ק־יימת בעבר הנוכחי, כשאין מיקוח על הון פרטי של חברים. מה שמציעים, אני מבין, הוא לקבוע תקרה לסכום שיחוי־לחזיק בו. בכל הסדר צריך ללכת לפי הכלל הנאמר מה מקורותיו: "יחי בהם" ולא ש"מות בהם".

זו בחירה שחברי הקיבוצים יעמדו בה?

עובדה היא שהם עמדו ב"ב־זיות לא פחות קשות".

בקיבוץ הון שחרוד בלתי ראשבות. המיליונים מתחבבים מהיאי מקבריהם?

בבקים עסקו גם בתקופת האבות המייסדים. לא נעשה אידיאליזציה. אבל כמהנו מהמר־רים אז היו אחרים.

למה בעצם לא לאפשר לקי־בוצים לבצוד עם המקל?

אולי ייגלך העולם עם הקיבוץ — זה הרבה יותר הגיוני.

בצער ובכאב אנו נפרדים מאמנו
וסבתנו היקרה

יונה ספקטור

אלמנת ירוחם ספקטור ז"ל
ממייסדי המושבה עתלית ב'

ההלוויה תיערך היום יום ד' י' חשון תשמ"ו 12.11.86
בשעה 2.00 אחר הצהריים בבית העלמין בכפר סמיר חיפה. (כניסה ראשית).

האבלים:
בנה וכלתה: משה ויפה ספקטור
בנה וחתנה: בעמי ויהונתן בר
אדיב, יוליאן, מרקס — (ארצות הברית)
נכדיה ונינים (בחיפה ובירושלים).

השבעה בבית משה ספקטור רחוב רחל 3 חיפה

בצער רב וביגון קודר אנו מודיעים על פטירתה של אמנו וסבתנו היקרה

חיה סוויד

אלמנת המנוח אברהם סוויד ז"ל

ההלוויה תצא היום יום רביעי י' חשון תשמ"ו 12/11/86 בשעה 11.00 לפני הצהריים
מבית ההלויות העירוני רח' דפנה 5 תל־אביב לבית ההלויות העירוני שמגר,
ירושלים ותצא בשעה 1.00 אחה"צ מבית ההלויות העירוני שמגר, ירושלים
לבית העלמין הר הזיתים בירושלים
אוטובוס יעמוד לרשות המלווים
השבעה בבית המנוחה רח' הירקון 96, תל־אביב

מתאבלים:
בנה וכלתה: מאיר וטובה סוויד וב"ב
בנה וכלתה: משה ומזל סוויד וב"ב
בנה וכלתה: יוסף ושרה סוויד וב"ב
כלתה: צפורה סוויד וב"ב — ניו־יורק
בנותיה: גני פיאמנטה וב"ב — ניו יורק
מריבל ארגמן וב"ב — לוס אנג'לס
סלי סוויד
ירושלמית ברמן וב"ב
אחותה: לולו סוויד וב"ב
גיסתה: טונה סוויד וב"ב
נכדיה וניניה בארץ ובחו"ל

ראיתי שמעתי

הבריטים מכבדים את הבית שבו התגורר בן־גוריון

שר הכלכלה והתכנון, בר יעקבי, תרם אתמול את חלקו לאירועי שנת המאה לולדות בן־גוריון. הוא ייצג את ממשלת ישראל בטקס קביעת שלט על הבית שבו התאכסן ראש הממ־שלה הראשון בביקוריו בלונדון. הבריטים הסתפקו ביעקובי לא־זר שמם ראש הממשלה ושר הדתות, שמעון פרס, שהחמיץ להגיעות. לא הצליח לשלב את הביקור בלונדון במסעו בארה"ב.

בר יעקובי

יעקובי ניצל את ההזדמנות כדי להיפגש עם מנהיג הלייי־בור, גיל קיצוק, שיחיה גם מעמד המלבה לראשות הממ־שלה. הלייבור הגדולה פועלי ציון הציגו את חסותם לעצות מאה השנה לבן־גוריון. יעקובי יקיים היום ישיבה של הנהלת כוח המשימה הכלכלי בבר־ניה.

א. לם

ההבדל בין נישום בחו"ל ונישום מקומי

יו"ר ועדת הכספים, ח"כ אברהם שפירא, ביקש אתמול מנציב מס הכנסה, יאיר רבי־נוביץ, להזיחוס ביחר כבוד אל 700 אלף בעלי הזיקים במס הכנסה שהרים הרירו את שותפיהם. ח"כ שפירא סיפר כי בעולם הנוגע שאורח החייב למס הכנסה — הוא בבדר הכאי. בארץ, מי שאיחר ומי שהרים נבדקה השומה שלו — הוא בחוקת חשד. הצעתו לנציב המס נמסרה אתמול בסמגרת דיון שהתנהל בועדה בעניין פיצוי בגביית שומות נישומים.

לפי הצעתו של ח"כ שפירא, אם אין למס הכנסה מידע מחשיד על נישום זה או אחר, יש לקבוע לו שומות עלפי הוכחות שבידי שלטונות המס או על פי השומה, כפי שהגיש, ובכך להביא לידי חיסול "הגי־בנות" של מאות אלפי תיקים.

עדנה אריאלי

הערב הניב 100 אלף שקל

כ־400 איש מגמרת הכלכלה והמדע בישראל, הגמה הבר־מצעת המנהלים של המכון, השתתפו בארוחת ההתרמה השר־נתית של אגודת ידידי מכון וייצמן למדע. הכנס שילמו 500 ש"ח לזוג. תמורת הזכות לסעוד ממעין כבר הפנה ואמנות מוזון הבקר שהכין להם מלון הילטון בתל־אביב. הוולם חשובה לאר־פוזת היחוה והתוכבות של בעלי השמות אלה באלה ובראה שהם נתנו מאד מכך.

לצדם של שמות מעולם המדע, רוגמת הפרשמרים מרי כאל מלון ואמרים קצרה. כאו הבנקאים נפגעי דרום ביסקי, ארנסטו יפת ובני משפחת רקנאטי ובנוקי אליהם, מנהלי חברות ומלק אריה לוי, אורדי־אל מרקם ושמיר מקוב ועוד דמויות רבות מעולם ההעשייה, הבידור והמשפט. מרקע ניצבו את קליידרמן הארוחים והלכו בבגדים מלידיים — אך יקרים.

מ"מ ראש הממשלה ושר החוץ, שמעון פרס נתן את שמחתו, אבל היה בארה"ב. שגריר ארה"ב, תומס פיקרינג, ריסר על קשרי המדע המתהר־קים בין ישראל לארה"ב ולאחר שהכל הלכו הביתה נוספו לקופת מכון וייצמן כ־100 אלף ש"ח.

חיים הברוזיקי

המלחמות הקטנות והשביחו את המלחמות הגדולות

בקלחת האירועים השונים, נדחק לקרן זוית יום הזיכרון לחללי מלחמות העולם, שהיה אתמול, ה־11 בנובמבר. בבית הקברות הצבאי ברמלה היתה אתמול, כמדי שנה, אזכרה ולאנדרטה מפגש ותיקים במע־רן הקטן של הלגיון הבריטי בתל־אביב. בנוכחות השגריר הבריטי, וילאמס מקוורט, נר־מזים צבאיים הביעו איגוד החיילים המשוחררים בישראל.

מאיר (ממי) רה שלום, יו"ר איגוד החיילים המשוח־רים בישראל, תיאר בקצרה את חלקם של 30 אלף מתגרבי הישוב. לצבא הבריטי במלחמ־ת העולם השניה.

ע.ר.

גולדי הון תונצח בתל־אביב

שחקנית הקולנוע היהודית־האמריקאית, גולדי הון, הוש־עה אתמול כאשר הנבדר לה כי האודיטוריום בסינמטק הרש־ם, ההלך ומקום בתל אביב, נושא את שמה. הון, שבאה להשתתף בטקס הסרת הלוט מעל האולם הנרכזי שישא את שם מנהלה וידידה, סמן קיימן המנוח, לא ידעה כי ראשי קרן תל־אביב לפיתוח עומדים להנציחה ולק־רא את האודיטוריום בסינמטק על שמה. הון לא הסתירה את הערגשותה מן ההפתעה והודתה למארחיה בעיניים לחות. בטקס השתתפו בין היתר ראש העיר־יה, שלמה לחמן, וראשי קרן תל־אביב לפיתוח, המקימה את הסינמטק.

סמן קיימן, שעל שמו נקרא האולם הנרכזי, היה מחוקיי הידידים של קרן תל־אביב בארה"ב ומהגדולים בנכסי הי קולנוע שם. בין לקוחותיו הי נצלי ווד, ברברה סטרייסנד, חרן ביטי ובולדי הון עצמה. סמן קיימן הסתיק לאסוף כ־300 אלף דולר לטובת הסינמטק עד סתיקה.

מנכ"ל קרן תל־אביב לפיתוח, חנן בן יהודה, מסר כי האולם האודיטוריום יכילו כ־500 מקומות. עלות הנקמה היא 2.5 מיליוני דולר ועד כה נאסף סכום של 1.5 מיליון דולר. הסינמטק יפתח בקיץ הבא.

חיים הברוזיקי

בעריכת עידית רוזנבלום

לונדון ממתינה

(סוף מעמוד 1)

אמון בין בריטניה לישראל, אמר אתמול ראש הממשלה יצחק שמיר, בסיור שערך בעיירה ראש העין. שמיר הדגיש, כי כבר באמר שישראל לא ביצעה דבר הנוגר את המזרח באשר לפרשת מרדכי ואנונו. "אין לבריטים כל סיבה לקנלנות", הדגיש ראש הממשלה.

שמיר ציין כי המקרה הקשור במרדכי ואנונו הדגיש בריקה הפשה לקודים.

לא יימסרו עוד פרטים

משרד החוץ לא יימסר לבריי־טניה פרטים נוספים על נסיבות הבאתו של מרדכי ואנונו לישר־אל. נודע כי בפגישתו עם השגריר הבריטי אמר המנכ"ל המרגלי של משרד החוץ יוסי ביילין כי הוא יעביר אמנם את בקשת ההבהרה, אך רמז כי אין מקום לציפיות, שישראל תמסור פרטים נוספים בפשרה.

ישראל תבהיר לבריטניה בצי־נורות שונים, כי בתהליך הפרשה לא הוסר שום חוק בריטי ולא היתה פגיעה בריטמנות. אושר שוב כי ואנונו נמצא בישראל וכי סיבות באו לכאן אינם מעניינה של ממשלת בריטניה.

בריונים שהתקיימו אתמול בנושא זה, נשמעו הערכות כי הבריטים יתמקדו בחדרה הרש־מית של ישראל, אף כי צפוי שהעיתונות הבריטית וגורמים פרלמנטרים בפרלמנט, יפשיטו לגמרי את ישראל.

האוניברסיטה העממית
רח' אנטוקולסקי 4 (כניסה מרח' אבן־גבירול 108) ת"א
טל. 03-242460, 247896

עיריית תל־אביב־יפו
מינהל החינוך והתרבות

לימוד לשם הנאה לימודי בוקר וערב
החלה שנת הלימודים באוניברסיטה העממית
בשנת הלימודים תשמ"ז 1986/7
מציעה האוניברסיטה העממית מבחר קורסים עיוניים ויצירתיים.
עדיין מותרו מקומות פנויים במספר קורסים.
על המעוניינים להזדרז ולקבל פרטים במשרדי האוניברסיטה העממית.

בצער רב אנו מודיעים על פטירתה של אמי היקרה וסבתנו האהובה

אטל גוטסמן

ההלוויה תצא היום יום רביעי י' חשון תשמ"ו 12.11.86 בשעה 1.30 אחה"צ מבית
ההלוויות העירוני רח' דפנה 5 תל־אביב לבית העלמין בקרית שאול
אוטובוס יעמוד לרשות המלווים

המתאבלים: בנה: עדה נרימרק
נכדיה: אמנון וריקי נרימרק
ניצה ודוד כ"ץ
וכל בני המשפחה

המעלות של
אל על

	מחיר סיפוחים	מחיר מבוגר			המשפרות אתמול
אמסטרדם	10	15	בשתם	12	11
אתונה	11	16	באה	17	4
בוקרשט	2	8	באה	—	—
בריסל	10	15	בשתם	11	4
ניבה	1	6	באה	11	2
לגבה	2	7	באה	—	—
לונדון	10	14	בשתם	14	13
לוסנן	12	16	בשתם	19	10
מדריד	6	13	בשתם	20	2
ניויורק	5	13	מעגל	9	4
פאריס	9	16	בשתם	17	8
פרנקפורט	4	11	באה	13	1
צריך	3	10	באה	—	—
קהיר	13	20	מעגל	20	12
קופנהגן	10	14	בשתם	10	10
רומא	9	16	מעגל	20	5
שטוקהולם	8	15	בשתם	—	—

אל על

יצחק שמיר: אינני חושב שיש מקום להתקפות על גאולה כהן

חבר סיעתה רפאל איתן דווקא כן הסתייג מדבריה: אני חייב הרבה ללוחמים ממחנה השמאל

מאת מפרי הפרלמנטרי של "הארץ"

ח"כ רפאל איתן הסתייג אתמול מן הגינוי שהעניקה סיעת התחיה לח"כ גאולה כהן שנבעה לסתר את השב"כ משמאלנים התומכים במורה אקטיבית בהקמת מדינה פלשתינית. איתן אמר כי עבר בסגולה עם אנשי שמאל רבים שפעלו כיאות בבחינת הבטחון, בהגיבה על כך אמרה ח"כ כהן כי רפאל איתן בא זה מקרוב לפוליטיקה מן התחום הבטחוני. ולכן אינו שם את הדגש הנכון על הדברים. היא ציינה כי אתמול התקיימה שיחת הסדרה בין איתן לבין יו"ר תנועת התחיה יוסף טאמן לישור הדורים. כהן אמרה כי עומדת להבהיר היום את עמדתה במליאת הכנסת.

בראיון לקול ישראל אמר אתמול רפאל איתן: "בכל תקופת שירותי בסד"ל היו תחת פיקודי ופקדו עלי, אנשים מכל קצות המחנות הפוליטיים-בארץ, ואני לא זוכר אי פעם שהיתי מסוגל אותם או שסיחבו אותם באיזו שהיא צורה לפי דעות פוליטיות. אני חושב שזו גישה שהיא חרב פיפיות. היום שלטון א' ידיח את כל אלה ומחר שלטון ב' ידיח את כל אלה. למערכת הבטחון ולמערכות הרגישות האחרות בכל דינה יש מספיק כלים לבחון אמינות של אנשים ולא משנה מה הן הדעות הפוליטיות. למילוי תפקידים רגישים יכולים להיות בתפקידים רגישים אנשים שדעותיהם שונות מדעות אחרות והם יכולים למלא את תפקידם באמונות שאפשר להיות בהם בטח".

לשאלה אם ביקורתו על גאולה כהן נובעת מן המחלוקת הפנימית בסיעת התחיה השיב רפאל: "מה שאמרתי עד עכשיו לא נובע מחילוקי דעות ביניכם. אני פשוט חב חוב לעצמי ולאנשים שהלכתי אתם דרך כל כך אחרת בכל המלחמות הכי נוראות ובמעשים שעוד לא יאשור שום מהמצה הזה. אני חייב להם את הדברים האלה".

יצחק שמיר, שהאיץ על ידי כתב "קול ישראל", התייחס גם להצעתה של ח"כ גאולה כהן להוציא את אנשי השמאל מהשב"כ. "אינני יודע בדיוק למה התכוונה. קראתי שהיא כתבה לאנשים המתנגדים לעצם קיומה של מדינת ישראל ומבדים בקיומה של מדינה פלשתינית. אם היא התכוונה כך, אינני חושב שיש מקום להתקפות הרבות עליה, אמר.

מדינת כהנא מפורקת "הארץ" בהודעה מפורקת: שר העבודה הדר יוסף משה קצב אמר אתמול, בעת ביקור שערך בדימונה" אני מוכן בהחלט להקיר את מאחוני, בתחום ילדי ומשפחתי, בידי רבים מאנשי השמאל בישראל".

בני בגין התבטא נגד שרון אהרון פאפו לא אהב את זה

הדיאלוג הזה התקיים בסניף ת"א: "אדוני המרצה, לא ייתכן שתערוך נגד השר שרון מסע צלב כזה" ★ "מתמיהני העובדה שאתה פונה אלי בתואר אדוני המרצה, בפעם שעברה פנית אלי בשם אדוני הפוחלץ"

מאת אילן שחורי מפר "הארץ" לענייני פרלמנט

ד"ר בני בגין, בנו של ראש הממשלה לשעבר, מנחם בגין, חידש אמש את מאבקו לנישול השר אריאל שרון מהשפעה בתנועת החרות.

בהופיע בסניף צומת-מרחוב של תנועת החרות בתל אביב, קרא בגין להסכם בין יצחק שמיר לדוד לוי, ללא שיתופו של שרון. דבריו של בגין נגד שרון הפריע מעמים אחדות מצד עו"ד אריאן פאפו, שהיה נוכח באולם. הוא האשים את בגין בפגיעה בשרון ללא כל הסכר. בין השניים התפתח הדו-שיח הבא: "אדוני המרצה, אתה מרמז על הדחת שרון. אם יש לך משהוא נגדו תבא ותאמר זאת לנו. לא יתכן שתעיף נגד האיש מסע צלב כזה". בני בגין: "מתמיהני העובדה שאתה פונה אלי היום בתואר אדוני המרצה. בפעם שעברה פנית אלי בשם אדוני הפוחלץ".

בגין, שלא עבר לשאלתו של פאפו הדגיש בדבריו, כי הבעיה בחרות היא לא מעמדו של שרון, והא היה יוצא נגדו גם אם שרון היה פועל כיום בסמכות תנועת "שלומציון", עמה התמודד בבחירות ב-1977.

בהמשך דבריו הדגיש בגין, כי לא ניתן יהיה להגיע כיום להסדר בתנועת החרות שיוביל לכינון המרשב השני של ועידת חרות, ללא הסכמה ושיתוף פעולה הדוק בין ראש הממשלה, יצחק שמיר, לשר דוד לוי. בגין קרא להסכם בין שני אישים אלה ושון, כי זהו הדרך הטבעי ביותר שתנועת החרות צריכה כיום לבקש.

גורמים בתנועת החרות ציינו אמש, כי מכל הנראה עוד כיום בני בגין מסע בסניפים לקראת בחירתו לפעילות פוליטית מלאה בתנועת החרות. בעבר הכריז בני בגין כמה פעמים, כי בכוונתו להיות פעיל בתנועה.

רקע / דן סגיר

השכר בצבא הקבע: לא כמו במגזרים אחרים במשק

מאת דן סגיר

תל"ל מנחם מאיר, ראש מינהל הסגל בצה"ל, מסביר מדוע יש לבתק את שכר אנשי הקבע מהצמדה לסקטורים אחרים ולהעניק לצבא ולמערכת הבטחון אוטונומיה בקביעת רמת השכר בתוכו. הנושא המרכזי לדעתו, שיש להכניסו לתודעת הציבור הוא, שהשירות בקבע אינו דומה לכל עבודה אחרת, לא מבחינת אופי העבודה, שעות, חגאים וכו' לחיים והסיכון. "לא מדובר כאן בעבודה. זו דרך חיים". נושא נוסף הוא רצונו של הצבא לקבוע את תנאי השכר עליפי צרכי הצבא במקצועות השונים, ללא כל קשר למגזרים אחרים במשק.

לצבא יש בעיה לשכנע אנשים לחתום קבע. הבעיה היא חמורה במיוחד ברמות הקצונה הזוטרה והבינונית. אנשי קבע שאינם קצינים ובעלי מקצועות טכניים, יותר מ-50% מאנשי הקבע בצה"ל הם חוגרים, בגין קים בנושאים טכניים, ותחזוקה, משמעת וכיוצא בזה. רמת השכר של אנשי קבע אלו היא נמוכה ביותר, ועומדת בממוצע על 600-700 שקל נטו לחודש. הפיתויים בשוק האזרחי לבעלי מקצועות טכניים כגון מהנדסים, אנשי מחשב ועוד, הם גדולים ורמת השכר הממוצעת בחוץ גבוהה ב-50% מאלו שבצבא.

על רקע זה נמנים שר הבטחון והרמטכ"ל להביא לניתוק שכר הקבע מהמשק כולו. בפהל מדגישים שאין מטרתם המשרתת, להעלות את שכר הקצינים הבכירים. הבעיה כאמור אינה מתמקדת בדמות הללו, אלא בקרב חוגרים, קצינים זוטרים ובעלי מקצועות טכניים.

בג"צ: מדוע לא יבוטל גירוש הניה

מאת אודי בוך

בית הדין הגבוה לצדק הציא אתמול צו על תנאי נגד אלוף מיקוד

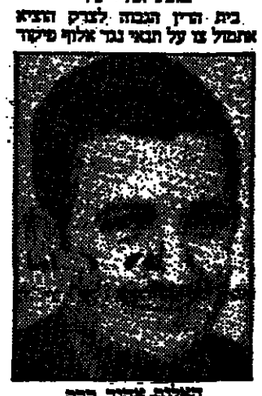

האלוף אהוד ברק

המרכז, אהוד ברק, המורה לו להסביר בתוך שבועיים, מדוע לא יבטל את צו הגירוש נגד עודד הניה תן "אישור", אמרם הניה.

השופט אליעזר גולדברג הציא גם צו ביניים, המורה לשלטונות הבטחון שלא להוציא אל הפועל את צו הגירוש עד לתום הדיון בעתירה בבג"ץ. צו הביניים הוטל על תנאי ניתנו על סמך עתירת פרקליטיהם של הניה. עו"ד מליצה לנגר ועו"ד אביגדור פלדמן, המייצג את האגודה לזכויות האזרח בישראל.

ועדה תבדוק השכר בשיכון ופיתוח לאחר שההסכם נפסל

מאת אריה לביא

מפר "הארץ" לענייני כלכלה

מרעצת המנהלים של חברת שיכון ופיתוח החליטה אתמול למנות ועדה שתבדוק את הבעיות השכר של העובדים. זאת לאחר ששני הביניים והשיכון דוד לוי פסל את ההסכם שהושג בין יו"ר החברה דוד מור לוועד העובדים ברב מתן. הסכמת לעובדים תמורת הסכמתם של העובדים למיזוגו של אגבר מרחבי לסטגל"ל והחברה לתיאום.

עדכון את העמודה: אריה גלילי

קולק ביקש מברלב לשחרר את הכומר מכחיש כי ביקש לשחרר את רפי לוי

גורמים ממלכתיים מחו בפני שמיר ורבין על המעצרים של רפי לוי והכומר

מאת גיב שרגאי

מפר "הארץ" בירושלים

גורמים בכירים מנו בימים האחרונים לראש הממשלה יצחק שמיר ולשר הבטחון יצחק רבין ומחו בפניהם על מעצרם של הארכיבישוף העצור עתה בידי משטרת ישראל ושל המכונה על מחוז ירושלים ושאל לזי.

אישיות נוצרית בדרגה מאד גבוהה מסרה למשטרה עדות מפורשת בפרשת רפי לוי. מוסר העדות שוחזר כיום בחו"ל, אך עתיד לשוב לארץ. האיש משתייך לפלג ידוע לפלג שאליו שייך הארכיבישוף העצור בידי המשטרה. אישיות נוצרית אחרת, מכובדת אחרת, יצאה את הארץ יום לאחר מעצרו של רפי לוי. אם יחזור אדם זה לארץ מתכוונת המשטרה לחקור גם אותו. במחוז ירושלים נחקרו עשרות תושבים מקומיים על קשריהם עם המכונה על המחוז העצור עתה.

ראש עדיית ירושלים מרי קולק פנה אל שר המשטרה חיים בר-לב וביקש ממנו לשחרר את הארכיבישוף העצור בידי המשטרה בחשד למעורבות במעשים פליליים חמורים. קולק הסביר לשר, כי לדעתו, בדמות אחוזת האיש בעצור נוק לטרוניה ישראל, הן בגלל מעמדו הקשרים הבינלאומיים העצומים שבהם מחזיק הארכיבישוף והן בשל מה שהוגדר על ידי מקור משטרתי: "יחסים מיוחדים ולא שגרתיים בין הארכיבישוף לטרוניה ישראל". לפני שלשה ימים פורסם לראשונה ב"הארץ" כי נסקלת אפשרות לגרש את הארכיבישוף העצור. הדיונים בנושא זה נמשכים ומרם נפלה הכרעה. בכל מקרה עומדת המשטרה על כך שהארכיבישוף יסמר תחילה לחוקרים את כל הידוע לו על פרשיות החטוף, שבהן היו מעורבים על פי הנחשד הוא עצמו ופקידים ישראלים בכירים.

מנכ"ל עדיית ירושלים אתמול שריג הבהיר אתמול רשמית כי סרי קולק התערב גם למען שחרורו של המכונה על מחוז ירושלים רפאל לוי מעצרו. גורמים במשטרה. אישרו אתמול באופן לא רשמי, כי יש כוונה לזמן את סרי קולק לחקירה בפרשיות הנוגעות עתה.

הוחרם בחינוך הדתי בגלל התנגדותו לחצאית מעל המכנסיים לבנות דתיות

מאת גילי מנדיל מפרת "הארץ" לענייני חינוך

מפקחים באגף לחינוך ממלכ"תי דתי, במשרד החינוך, תקפו בחריפות את מנכ"ל האגודה להתערבות בע"מ, רב פרומן, בגין גילוי דעת שפירסם נגד הוצאתה באגף, הדבר היה שלשום, במהלך דיון, בלשכת מנהל האגף. הביקורת נגד פרומן, העוסק בנושא תלמידות דתיות לשידות לאומי, נגעה, בעיקר לטאמר שכתב, באחרונה, בעלון "מתני דתך" ובו גינה, בין השאר, את הוראת האגף (מלפני כחצי שנה, לפיה לא תלבש תלמידה או מורה מכנסיים, בעת טיול של בית הספר, הבדוק בסיפוס בהרים, אלא אם מעל המכנסיים, היא לובשת חצאית.

הוראה פורסמה בחוזר מנהל האגף, יעקב הרני, ויועדה למנהלי תיכונים דתיים לבנות. היא מסתמכת על פסיקת הרב אלי מלך מ"שאול שנפטר לפני עשרים שנה. סופרת "הארץ", מציינת, כי המנהלים באיסור זה, מסתמכים על הנסוק "לא יהיה כלי גבר על אשה".

במאמר, כתב פרומן, כי לאור סוד על לבישת מכנסים בטיול, אין בסיס הלכתי. עוד כתב, כי לא ייתכן שבכל שאלה חינוכית, יפנה האגף אל הרבנים הראשיים לישראל. והבטאות זו במיוחד, עוררה את דעם המפקחים. עוד יצויין, כי לפני כשבועיים, אסר הרני על מנהלי תיכונים דתיים לבנות, לאפשר לשרונו להיכנס לכתות הלמטל למען גיזם בנות לשידות לאומי. איסור זה הוסר בעת הישיבה בלשכתו שלשום.

בתגובה אמר יעקב הרני: הוזר כוח עם פרומן לא היה בהקשר של המכנסיים, אלא משום שהוא כותב כל מיני דברים, כאידיאולוג של החינוך הממלכתי-דתי, למי רות שזה לא עסקו.

תודה

שהתרכזתם ב GMX 616

מערכת התקשורת הרב-קוית הטובה בישראל

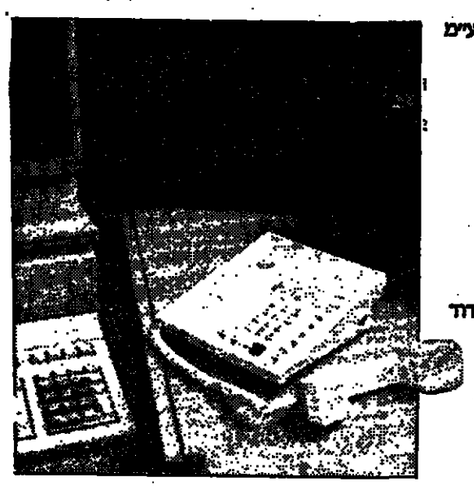

- N.C.C תקשורת מחשבים בע"מ
- בראון טוכנות לביטוח
- משטנר בע"מ
- ערן סוכנות לביטוח
- יהלומי מלך
- עייד מיכאל שחם ושותי
- רוטאבי בע"מ
- פרסום אלי טסא בע"מ
- ישי סוכנויות לביטוח -י-ם
- פרנק סוכנויות
- רושייר טרייד בע"מ
- רסולי דוד ובניו בע"מ - אשדוד
- עידן ועידנים בע"מ
- אדריכלים דרין-מלין
- טל שרותי ביטוח
- קצנשטיין בע"מ
- G.I.T בע"מ
- קונטינטל בע"מ
- יושקו רהיטים בע"מ - י-ם
- עמון הארץ - י-ם

העסק על כל שלוחותיו מתרכז בגמקם

אופיס סנטר

תקשורת ומערכות רב-קויות

משרד ראשי: רח' קדלבר 39, תל-אביב 65277, טלפון 280431, 280425, 03

סניף ירושלים: רח' יפו 97, בנין כלל ירושלים, טלפון 233240, 245732, 02

בכנסת

מותחים ביקורת על היעדרות אבא אבן מהארץ ומישיבות ועדת החוץ והבטחון

שריד ובן אלישר טוענים כי הדבר פגע בתפקוד הוועדה בנושא חדימת המידע על פרשות פולארד ואנונו

ועדות וסיעות / דן מרגלית

חה"כים אליהו בן אלישר (ליכוד) ויוסי שריד (מפ"ם) מתחו אתמול ביקורת על שיעור ההיעדרות הגבוה של יו"ר ועדת החוץ והבטחון, דבר אשר פגע בחשיפתה של הפרשה. שריד, שמיוחס לו, בהרה חלקית בלבד פרוזה על אירועים מלכלכים בפרשת מרדכי ואנונו וחלקן שלאחר. אבן הגיב בסאטיריקה לפיה ישב-בראש-20 אחרים בן הישיבות הזה את הפעולה כלפיו. הוא טען כי נכח בישיבות יותר ממקום בן אלישר.

בדיון תבעו הח"כים שרה דורון ובעיקר מסה ברשר להדיחו את הדיונים שמנהלת הממשלה לדעת הדרך והבטחון. זו גם דעת ח"כ אליהו בן אלישר. ח"כ רפאל איתן מהתנועה אמר כי יש לנבוע דיונות רחב בן הממשלה בנושאי שייקבעו בחקיקה ענשים כבדים למרליצים.

רוצים הסבר על על הקדון השני

סיעת הליכוד ביקשה מחשרים משה נסים, משה ארנס וחיים קורפו הסברים על חוק הערון השני. ועדה בהרכב חברי הכנסת שרה דורון, חיים קופמן, מנחם גולדשטיין, מיכה רייסר ומיכאל איתן תיפגש אתם לאחר שסיעת הליכוד שמעה אתמול את השבוחיו של מנכ"ל רשות השידור אורי פורת על הצעת החוק המשלחתית מחוק רוביבשטיין.

פורת אמר כי אינו מתנגד לתורות, אבל הצעת החוק החדשה תגרום הרס לערוץ הקיים. כל התורות הנעשקו לערוץ החדש, הוא האשים כי "שני שרים עשו קנוניה עם הנעתנות המדשמת" בהסכימם לה פיצוי כספי על אבדן הכנסות, ושאל מי ישמר את "קול ישראל" על אבדן הכנסותיה פורת הגבבא כי מי חוק אנשי המקרבי מעצם היותו מופעל על ידי הממשלה. לדבריו לא שמעה הממשלה את השסת המפקחים, לא את דעת אנשי רשות השידור, וגיבתה את הבעיה בחוק-יחודים.

ח"כ בער מיקון חוק המיפגשים

כהנא בן ברית עם השמאל

הדרעה יוצאת דופן פורסמה אתמול על ידי ח"כ מאיר כהנא (כך) שהביע קורת רוח על הצדם שהפגינו סיעות השמאל על ח"כ גאולה כהן (התחיה).

בהודעה תחת הכותרת "כהנא שמח" בה ישלל" נאמר כי גאולה כהן הנמרשה לחדם של השמאל על כהנא. דיוקם היא "לומדת על בשרה מה משמעותו של דתם כזה".

רצ: לתקן חוק המפגשים

סיעת רצ יזמה אתמול תיקון בחוק האוסר מפגשים עם אנשי ארגוני הטרור והמחבלים. רצ הציעה לסתוק את הסעיף האוסר מפגשים כאלה. בדברי ההסבר נאמר כי הביטוי "או לפחות הביטוי רחוקי השלום" אינו יכול לעמוד בבדיקה ז.

כל חודש מתפטרים בין 100 ל-130 שוטרים בגלל השכר הירוד

ברלב: חברות שמירה וביטוח קולטות שוטרים ומציעות להם משכורת כפולה

מזהיר: כל תשתית המשטרה עלולה להישמט בתוך שישה חודשים

אולם המליאה / עמוס בן-דרור

בכל חודש מתפטרים עתה בין 100 ל-130 שוטרים, בדרגות שבין סמל לבין פקד. הם מחטפים על ידי חברות השמירה, חברות הביטוח ובוטים דומים המציעים להם משכורות כפולות, אמר שר המשטרה חיים ברלב בתשובה על הצעה לסדר היום של עזרה סלודר (מערך). הבעיה עמדה על כך שחסרים 1000 שוטרים לשיא התקן של המשטרה. ההתפטרויות לובשות מסרים של בזה-שלב. רוב המתפטרים מנמקים את בשכר יחוד. אם לא יימצא פתרון בקרוב מאוד, כל התשתית של המשטרה תישמט בתוך שישה חודשים, אמר השר. הוא הסביר שיותר מ-45% מכוח השוטרים משתכרים 800 ש"ח או פחות בחודש, הוה כולל את כל התשלומים של שעות נוספות, שבתות, משמרות לילה וכדומה. רק 10% משתכרים יותר מ-1000 ש"ח נטו.

שוטרים עובדים אחרי 5 עד 12 שנות שירות. כשהם אוכנו בתוך הקרבים, סיירות, נדרשים למשימות מיוחדות, ועוד. חברות הביטוח, שלטונות הבטחון, רשויות מקומיות וחברות אבטחה מעסיקות 45,000 אנשים — יש יותר מ-600 חברות שמירה בארץ — כלומר פי שלושה מכוח האדם של המשטרה. הן משכיאל עצום לקליטת השוטרים המתקבלים. סמל ראשון בשירות קבע הסביר ברלב הוא אדם בן 21 או 22, המשרת עוד שנה והוא רווק, אוכל במחנה, ויכול להתמנק ב-600 ש"ח בחודש. סמל ראשון במשטרה הוא בעל חתק של 10 שנים, הוא מעל גיל 30, בעל משפחה. השוטרים שעזבים מודיעים כמעט כולם שהיו רוצים להשאר במשטרה, המקצוע מעניין, העבודה מושכת, אבל אין הם יכולים להתמנק בשכר. יש תופעה של שוטרים העובדים בעבודות נוספות, בתור נהגי מוניות או מחלקי עיתונים. מפקדי התחנות מתעלמים מכך, כי אחרת הם המצבים בדבר עובדים, ואז הם נשארים עם עוד פחות כוחות-אדם.

בכנסת

מותחים ביקורת על היעדרות אבא אבן מהארץ ומישיבות ועדת החוץ והבטחון

שריד ובן אלישר טוענים כי הדבר פגע בתפקוד הוועדה בנושא חדימת המידע על פרשות פולארד ואנונו

ועדות וסיעות / דן מרגלית

חה"כים אליהו בן אלישר (ליכוד) ויוסי שריד (מפ"ם) מתחו אתמול ביקורת על שיעור ההיעדרות הגבוה של יו"ר ועדת החוץ והבטחון, דבר אשר פגע בחשיפתה של הפרשה. שריד, שמיוחס לו בהרה חלקית בלבד פרוזה על אירועים מלכלכים בפרשת מרדכי ואנונו וחלקן שלאחר. אבן הגיב בסאטיריקה לפיה ישב-בראש-20 אחרים בן הישיבות והזה את הפעולה כלפיו. הוא טען כי נכח בישיבות יותר ממקום בן אלישר.

בדיון תבעו הח"כים שרה דורון ובעיקר מסה ברשר להדיחו את הדיונים שמנהלת הממשלה לדעת הדרך והבטחון. זו גם דעת ח"כ אליהו בן אלישר. ח"כ רפאל איתן מהתנועה אמר כי יש לנבוע דיונות רחב בן הממשלה בנושאי שייקבעו בחקיקה ענשים כבדים למרליצים.

רוצים הסבר על על הקדון השני

סיעת הליכוד ביקשה מחשרים משה נסים, משה ארנס וחיים קורפו הסברים על חוק הערון השני. ועדה בהרכב חברי הכנסת שרה דורון, חיים קופמן, מנחם גולדשטיין, מיכה רייסר ומיכאל איתן תיפגש אתם לאחר שסיעת הליכוד שמעה אתמול את השבוחיו של מנכ"ל רשות השידור אורי פורת על הצעת החוק המשלחתית מחוק רוביבשטיין.

פורת אמר כי אינו מתנגד לתורות, אבל הצעת החוק החדשה תגרום הרס לערוץ הקיים. כל התורות הנעשקו לערוץ החדש, הוא האשים כי "שני שרים עשו קנוניה עם הנעתנות המדשמת" בהסכימם לה פיצוי כספי על אבדן הכנסות, ושאל מי ישמר את "קול ישראל" על אבדן הכנסותיה פורת הגבבא כי מי חוק אנשי המקרבי מעצם היותו מופעל על ידי הממשלה. לדבריו לא שמעה הממשלה את השסת המפקחים, לא את דעת אנשי רשות השידור, וגיבתה את הבעיה בחוק-יחודים.

ח"כ בער מיקון חוק המיפגשים

כהנא בן ברית עם השמאל

הדרעה יוצאת דופן פורסמה אתמול על ידי ח"כ מאיר כהנא (כך) שהביע קורת רוח על הצדם שהפגינו סיעות השמאל על ח"כ גאולה כהן (התחיה).

בהודעה תחת הכותרת "כהנא שמח" בה ישלל" נאמר כי גאולה כהן הנמרשה לחדם של השמאל על כהנא. דיוקם היא "לומדת על בשרה מה משמעותו של דתם כזה".

רצ: לתקן חוק המפגשים

סיעת רצ יזמה אתמול תיקון בחוק האוסר מפגשים עם אנשי ארגוני הטרור והמחבלים. רצ הציעה לסתוק את הסעיף האוסר מפגשים כאלה. בדברי ההסבר נאמר כי הביטוי "או לפחות הביטוי רחוקי השלום" אינו יכול לעמוד בבדיקה ז.

כל חודש מתפטרים בין 100 ל-130 שוטרים בגלל השכר הירוד

ברלב: חברות שמירה וביטוח קולטות שוטרים ומציעות להם משכורת כפולה

מזהיר: כל תשתית המשטרה עלולה להישמט בתוך שישה חודשים

אולם המליאה / עמוס בן-דרור

בכל חודש מתפטרים עתה בין 100 ל-130 שוטרים, בדרגות שבין סמל לבין פקד. הם מחטפים על ידי חברות השמירה, חברות הביטוח ובוטים דומים המציעים להם משכורות כפולות, אמר שר המשטרה חיים ברלב בתשובה על הצעה לסדר היום של עזרה סלודר (מערך). הבעיה עמדה על כך שחסרים 1000 שוטרים לשיא התקן של המשטרה. ההתפטרויות לובשות מסרים של בזה-שלב. רוב המתפטרים מנמקים את בשכר יחוד. אם לא יימצא פתרון בקרוב מאוד, כל התשתית של המשטרה תישמט בתוך שישה חודשים, אמר השר. הוא הסביר שיותר מ-45% מכוח השוטרים משתכרים 800 ש"ח או פחות בחודש, הוה כולל את כל התשלומים של שעות נוספות, שבתות, משמרות לילה וכדומה. רק 10% משתכרים יותר מ-1000 ש"ח נטו.

קבלת מודעות 24 שעות ב"רחוב"

מודעות משפחתיות דחופות

וכל יתר סוגי המודעות ל-

הארץ

הפועל המזרחי

חדשות הארץ

מתקבלות 24 שעות ביממה ב"רחוב" דיזנגוף

רח' דיזנגוף 118 (מול כסית)

טל. 246363 239952

חברת השמל מחוז ירושלים בע"מ

קריאה לחסכון בשמוש בחשמל

בימים אלה וכתוצאה ממזג האויר הסוער, גובר מאוד העומס על רשתות וקוי החשמל ולפעמים מגיע עומס זה לשיא, דבר הגורם להפסקות חשמל תוארות ונושנות באיזורים השונים.

חברת החשמל מחוז ירושלים עושה הכל על מנת לפתור בעיה זו במהירות האפשרית. ומבקשת מצבור צרכניה הנכבדים לשתף עמה פעולה, כדי שתוכל להתגבר על מצב זה, בכך שינהגו חסכון בשמוש בחשמל ככל האפשר וזאת בשעות שיא העומס הנמשכות לפחות כשלוש שעות, היינו משעה (17.00 – 20.00) ולהמנע בעיקר מהפעלת דודי החשמל (הבוילרים) במשך שעות שיא העומס הנ"ל.

קבלת מודעות

מודעות לוח ומשפחתיות

מ-8.00 עד 20.00

הפועל המזרחי הארץ חדשות

פועל העיר

עד 60 יום אשראי

03-738707

03-739297

לבעלי כרטיס אשראי

Regata Uno

רכוש פיאט המכונית האירופאית הנמכרת ביותר באירופה ובישראל!

מכונית אזרחי/מסחרי הקניה הטובה ביותר 1987

FIAT

פיאט. טכנולוגיה בתאוצה

هكذا من الاصل

האוצר נגד הצעת ח"כים לפטור מכירת מניות באגד ודן ממס על רווחי הון

"מפלה לרעה בעלי עסקים פרטיים" ● הוקמה ועדה משותפת לאוצר ולוועדת הכספים לבדוק הנושא

מאת ערנה אריידור
וצבי זרחיה
מדווחי "הארץ"

מחלוקת קשה שורדת בין משרד האוצר לבין חברים בוועדת הכספים עקב תביעת חברי כנסת מהמערך והליכוד לפטור את חברי האגודות השיתופיות, ובכללן חברי "אגד" ו"דן", מתשלום מס על רווחי הון.

על פי הצעת חוק פרטיות של חברי הכנסת חיים קאופמן (ליכוד) וחיים רמון (מערך) יינתן הפטור הזה לחברי האגודות השיתופיות, בתנאים את מניותיהם באגודות, אם וחודיקו בהן יותר מעשרים וחמש שנים. חברי "אגד" ו"דן" למשל והמהווים 95%-90% מסך החברים באגודות השיתופיות, לא ישלמו מס על רווח הון שצברו כתוצאה מעליית ערך מניותיהם באגודות הללו.

הוקמה ועדה משותפת

בשל מחלוקת זו, התעכב הנושא בכנסת במשך כשנה ואחמול הוחלט על הקמת ועדה משותפת לאוצר ולוועדת הכספים שתברוק הנושא. חברים בה נציב מס החכנסה וראשי בביטוח המס וכן חברי הכנסת חיים קאופמן, רן תיכון, חיים רמון, דאק אמיר ויאיר צבן.

באוצר אומרים כי הצעתם של חברי הכנסת באה לממש הכנסה פר־ליטית שניתנה ערב הבחירות לכנסת בשנת 84', על ידי נציגי המערך והליכוד, והיא שמלה לרעה בין בעלי עסק פרטי לבין חבר אגודה שיתופית. לדוגמא, אמרו, אין איש מבטיח לבעל מניות או לבעל מיפעל כי יימצא קונה למניותו וכי יצא בוחזח מהעיסקה. לעומת זאת, חברי "אגד" ו"דן" למשל והמהווים שיתופיות, לא ישלמו מס על רווח הון, מס שהוקמה לקיבה של המניה. מתן פטור מס על רווחי הון לאגודות שיתו־פיות גורם לכך שהשקעה במניה של האגודות הללו בטוחה ביותר כיתן שבעל המניה שלא כמו בעל עסק פרטי, מתן ממני משיחת רגל (ושמי גם אם "אגד" ו"דן" יעמדו לפני התמוטטות, יזכו בסיוע ממשלתי) וגם בעלי המניות באגד ודן השיתופיות מוגנים ממני הפסד הון עצמי.

עוד נאמר, באוצר כי חברי הקואופרטיבים זכים בפיצויי פר־טורים ותגמולים הפטורים ממס בשיעורים נכבדים. מתן פטור על רווחי הון כפי שמוצע על ידי אחדים מחברי הכנסת, גורם להכבדת נטל המס ומקשה על ביצוע רשרשה במס ההכנסה.

לפני זמן רב הגישו נציגי האוצר ונציגי האגודות השיתופיות לביבוש הסכם להשלום מס על רווחי הון, אולם, בשל הביעותיו של חברי האגו־דות הללו, כי חברי הכנסת יפטרו אותם מתשלום המס, לא נחתם ההסכם.

הסברי רמון

ח"כ רמון המכיר שבאגודה שיתו־פית אין אפשרות לחבר להחזיק יותר ממניה אחת, ערך המניה נקבע בהתייעצות עם חברת העובדים, האוצר הנהלת הקואופרטיב, ולכן אין אפשרות לבעל המניה לצבור רווחים מספקולטיבים. המס המוטל במקרה של פריון מגיע ל 10%. הפטור מתשלום מס של 10% יפגה אותו רק בחלק מהבוק הנגרם לו.

עמדת האוצר היא כי אם לתת פטור, יש להרחיב גם לעמדים אחרים במשק ומאחר שתקציב המדינה כיום אינו מאפשר מתן פטור כזה מתנגד האוצר לאישור הצעת החוק. יצוין כי התנגדות האוצר להצעת החוק עשויה להביא לדחיית אישורו על ידי הנהלת הקואליציה.

בעמדה לפנות הפטר בסמי לאוצר החולט לקבל את הצעת ח"כ חיים קופמן לפיה ייקבע כי הפטור יינתן על מניה שערכה עד 100 אלף ש"ח, ומעבר לסכום זה ייגבה מס על פי הוק. הצעת ח"כ קופמן מתבססת על העובדה כי ערך מניה כיום של קואופרטיב דן או אגד כ־7 אלף ש"ח.

יו"ר ועדת הכספים, ח"כ אברהם שמיראן, הטיל על חברי ועדת המשנה לבדוק עם האוצר מתן אפשרות להרחבת הוק המוצע גם לפרי מניות חופשיות ובכסים אחרים המוחזקים על ידי אנשים פרטיים ובעלי עסקים שעובדים 20 שנה בעסק שלהם ואין להם נכסים אחרים זולתו.

חברת הפחם פועלת לשנות חוזי ההובלה בשל מחירים מנופחים

המשק הפסיד 20 מיליון דולר מהחוזים שהתחמה חברת החשמל ב־1980 עם חברות ספנות

מאת יהודה שרוני
מדור "הארץ"
לענייני כלכלה

חברת הפחם הלאומית נמצאת בעיצומם של מגעים לשנות תנאי החוזים לשיגוע פחם, שהתמה חברת החשמל בשנת 1980 עם חברות הספנות "צים", "גביזם", ו"אל־יס", בחוזים מנופחים.

החברה מתאמת את פעילותה עם משרד האנרגיה.

חברת החשמל וחברה מ"צים" את האניה "הדרה", שבמה 166 אלף טונה, בחוזה ל־20 שנה. מ"אל־יס" חכרה את האניה "ליאון" שבשנה 130 אלף טונה, ל־14 שנה, ומ"גביזם" האמריקאית חכרה שתי אניות בגודל של 135 אלף טונה, להובלת פחם מאוסטרליה.

החוזים ארוכי הטווח נחתמו באותה עת בגלל החשש להיווצרות מחסור במיכליות, הערכה שהתבדרה לימים כמשרכנו. האניות אלה הוחכרו לפי מחיר של 16.5 דולר להובלת טונה פחם, ואילו מחירי ההובלה כיום הם 10 דולר הטונה אין למהה מכך. גורמים במשק האנרגיה מעריכים כי עקב חוזי החכירה הבלתי מתאלחים, נגרם למשק בשנים האחרונות, הפסד של 20 מיליון דולר מידי שנה.

בשנת 1985 הצליחה חברת הפחם להביא להפחתת מחירי החובלה של ים במיליון דולר לשנה, ולאחרך תקופת הארה ב־20 מיליון דולר. בי־מים אלה נמצאת החברה בבדרות נוסמת עם ים, מתוך מגמה להביא להוזלה נוסמת. החברה גם מנהלת בימים אלה משא ומתן בביתון עם חברת "גביזם", ובימים הקרובים תנהל מגעים גם עם חברת "אל־יס".

הר"ר נתן אדר, מנכ"ל משרד האנרגיה, אישר בתגובה כי חברת הפחם עושה מאמצים להוזלת מחירי החוזים של הובלת הפחם, באמצעי שיכבוע רבים, ובהם התנגדות הנלת היקף השיגוע של החברה, שבמלה בוסמת של המחירים. ארד שלל את הביקורת על חברת החשמל, ומתן כי הוזה ההובלה שהתמה בזמנה היו מובים, בהתאם לנסיבות ששררו באותה תקופה.

האוצר: סיוע לקיבוצים — רק בהלוואה ישירה

ולא בהנפקות אג"ח כפי שביקשו

מאת יונתן שרמן
מדור "הארץ" לענייני כלכלה

במשרד האוצר סבורים, כי הסיוע שיינתן לקיבוצים צריך להיעשות כהלוואה ישירה ולא בהנפקות אג"ח, כפי שביקשו התנועות הקיבוציות. מסקנה זו עולה מבריקה שנעשתה באגף הקציבים באוצר, שבחנה את בקשות שתי התנועות הקיבוציות — הקיבוץ הארצי — והגיעה למסקנה, כי יהיה זל יותר לתנועות הקיבוציות. ולאוצר להעניק לקיבוצים הלוואות ישירות, ולא לאפשר להם לגייס כספים בהנפקות אג"ח, שהריבית עליהן תהיה גבוהה מריבית השוק.

הבריקה לא נמתיימה המלצותיה יוגשו לשר האוצר תוך שבועיים. כבר עתה יודע, כי הקיבוצים לא יקבלו את מלוא בקשתם — סיוע בסך 300 מיליון דולר, ששני שלישים מהם יחנו לחקלאי ושליש לקיבוץ הארצי.

האוצר מוכן לאשר לקיבוצים סיוע נמוך יותר, שיינתן לתנועות הקיבוציות במשך תקופה של כמה שנים ולא בשנה אחת.

[illegible] מהבקשות גם סיוע ישיר לכמה עשרות מפעלים, המתנהלים על־פי קריטרון, בשל קשיים עצומים ארבעות גיאוגרפיות.

אי־טי־טי תשווק בארה"ב "מוחות" מתוצרת ישראל למדפסות לייזר

ב־10 מיליון דולר ב־3 השנים הקרובות ● את המדפסות ייצרו בטייוואן

מאת שמשון אריליך

החברה האמריקאית העקית אי־טי־טי הודיעה אתמול בלאס וגאס על הסכם ייצוא ושיווק של מדפסות ולייזר הישראליות המיוצרות במיפ־על קדרון בירושלים.

אי־טי־טי תשווק את מוצריה של קדרון באה"ב, ואילו קדרון המשיך לשווק את מוצריה ביבשת האירו־פית תוך שיתוף פעולה עם אי־טי־טי.

מנב"ל המיפעל, משה אורון, מסר אתמול ל"הארץ" בירושלים כי החברה האמריקאית התחייבה לקנות מקדרון את "המוח" של מדפסת ולייזר ב־10 מיליון דולר מיבמים ב־3 השנים הקרובות. לשנה הקרובה תקנה "מוחות" במיליון ורבע דולר מיבמים, כשעל סמם זה כבר ניתנה מיקדמה במומן.

אורון מציין כי ההסכם עם אי־טי־טי יביא לקדרון שיר מוסף של 90% רחוק גלמי של 70% על המכירות. הרחוק השנתי הכולל הצפוי של קדרון מעריך, לוביה, ב־2 מיליון דולר בשנה הבאה וב־5 מיליון דולר בשנת 1988.

הוא הסביר כי את המדפסת עצמה תייצר אי־טי־טי בטייוואן, שכה עלה הייצור כיו שליש לרבע מאשר בישראל.

בהודעה בלאס וגאס מציינת מרכזת אי־טי־טי, מר [illegible], כי אי־טי־טי מקבלת מקדרון מדפסת איכותית ודרך טכנולוגית ומרגישה את היותה מיוצרת במפעל הישראלי.

מר אורון אמר כי שמר בקפדנות שהידע ישאר בארץ ולא יועבר לחו"ל כפי שהוצע לו.

לדבריו, יש בהסכם שהגיע אליו משום מהה דרך לביחוד המיתחה הרצויים, שלפיהם תפתח ישראל את מוצר המחקר באמצעות קח ארץ המיומן. והמכשר שמוסר לשותפה, ואולי הבנתי, המשרד והבלתי־כבא יעשה, כמו אצל הרבה מהחברות בעולם, במקרה הרחוק.

קיסר תובע 1 אחוז תוספת שכר בשל סרוב האוצר להגדיל ההפרשה לפנסיה

מאת יהודה שרוני
מדור "הארץ" לענייני כלכלה

ההסתדרות תובעת מהממשלה תוספת שכר של 1 אחוז לכל העובדים בנפשם, עקב סרוב האוצר לאשר את הגדלת שיעור ההפרשה לפנסיה ב־1.5 אחוז. כך אמר אתמול מזכיר ההסתדרות, ישראל קיסר, לחברי מועצת קרן הגימלאות המרכזית.

לדברי מזכיר ההסתדרות, הושג כבר לפני שנתיים סיכום בין המעבידים וההסתדרות על הגדלת שיעור ההפרשה לפנסיה של המעבי־דים, והעובדים ויתרו לצורך הענין על תוספת שכר של 1 אחוז.

קיסר טען כי האוצר מתנגד לאישור התוספת בטענה שהדבר יביא לגידול בעלות העבודה במשק, אף שההפרשה הנוספת תיעשה גם בידי העובדים, ותביא לגידול בחיסו כון. לדברי מזכיר ההסתדרות, ותנגד דות האוצר לא מתיקה בידה, וההסתדרות תתבע לקבל הזרה את התוספת שעליה ויתרו העובדים בעבר.

מזכיר ההסתדרות הקיף בחריפות את הממשלה, וטען כי היא מנסה לצמצם את זכויות המבוטחים, מכיוון שהגיעה למסקנה שאינה מסוגלת לעמוד בחויבותה. קיסר גם הביע את החשש כי לקראת הבי־חירות הבאות, תביא הממשלה לכנסת את חוק הפנסיה המלכלכתית, שקבלתו במתכונת המוצעת תפגע בצורה חריפה במבוטחי הקרנות.

סערת רוחות במועצת קרן הגימלאות המרכזית עקב ההחלטה לאחד הקרנות

מאת יהודה שרוני
מדור "הארץ" לענייני כלכלה

סערת רוחות פרצה אתמול במו־עצת קרן הגימלאות המרכזית, שהיא קרן פנסיה של עובדי ההסתדרות, עקב החלטת ההסתדרות על איחוד קרנות הפנסיה ושינוי שיטת החישוב של השכר הקובע, בעת פרישת העובד לפנסיה, משיטת ממוצע השכר בכל שנות עבודתו של המבוטח, לשיטת ממוצע הדרגה של העובד בשלוש השנים האחרונות שלפני פרישתו לפנסיה.

הסערה פרצה מייד עם סיום דברי הברכות, כאשר נציגי המבוטחים קמו לומר את דבריהם, שעיקרם שלילת ההחלטות וקריאה לביטולה.

חיים ברנס, יו"ר ועד עובדי קופת חולים, שיש 30 אלף איש שהוא מייצג מבוטחים בקרן הגימלאות, שלל את איחוד הקרנות בטענה שלא יתכן שקרנות שנוהלו בצורה כושלת בעבר, יהיו על השכן הקרנות החזקות.

ברנס גם שלל את שיטת שינוי השכר הקובע לפנסיה, וטען כי השיטה הממוצעת תפגע בעובדים החזקים החבים בקרן עשרות שנים.

מזכיר ההסתדרות ישראל קיסר שלל את טענות הנוכחים, וטען להם להמתין באיחוד הקרנות. לדברי קיסר, איחוד הקרנות הוא ערובה לבטחון תוכן של קרנות הפנסיה

מזכירות הסתדרות עובדי המדינה פותחת בדיון על הסכמי השכר באפריל '87

מאת יהודית דיצקלר
כתבת "הארץ"

מזכירות הסתדרות עובדי המדינה פותחת היום בדיון ראשוני לקראת הסכמי השכר האמורים להיחתם באפריל 1987.

בתוך כך גילה אורן הנולמן, נציג ל"ע בארגון, כי שכרם של כשר־ליש מעובדי המדינה וכמחצית הגימלאים בדרגה מ"ו היה נמוך באוקטובר ב־6% לעומת אפריל 1982, וב־19% לעומת אפריל 1984, יחסית לשכר הממוצע במשק. נתונים אלה כבר מביאים בחשבון את העלאה בדרגה שהוכנסה לעובדי ציבור ומדינה בהסכם השכר האחרון, שיהיה בתוקף עד אפריל 1987.

הנולמן מציין כי בכוח הסכם תוספת היוקר והסכם המסגרת ל־1986 קיבלו 9700 עובדי מדינה ו־7742 גימלאי דרגה אחרי תוספת ריאלית של כ־3%, ובכך עלתה רמת הכנסתם ברוטו מ־43% בהשוואה לשכר הממוצע במשק, ל־50% על בסיס אותה השוואה.

קבוצה אחרת, המונה כ־40% מכלל עובדי המדינה ברירוג האחיד וכ־33% מהגימלאים, נפגעה בכי־כנסתה ברוטו ב־29%-34% לעומת אפריל 1984, וב־17% עד 24% לעומת שכרה באפריל 1982.

ההשוואות מבוססות על נתוני המוסד לביטוח לאומי, ומהוות ערך יחסי של רמת שכר בפועל לעומת השכר הממוצע במשק.

הריונים הנמצאים היום בהתחר־רות עובדי המדינה לקראת חידוש ההסכמים באפריל הם בבחינת סגנית ראשונה בערב המיגרים המקצועיים שסיימו רק בסמסמבר את המשא ומתן עם המעסיקים בשרות הציבורי והממשלתי.

עורך את הנכות: משה ריינפלד

עובדי חברת מאגנר בע"מ
אבלים על מותו הטרגי של מנהלנו
עזרא סבירסקי ז"ל

למנחם המר ולמשפחתו
אתכם באבלכם במות
האם ז"ל
ת.ס. תעוש לבנייה ולפתוח

הנהלת ויצו ישראל
וכל בית ישראל
אבלים על הילקח
סימה ציזלינג ז"ל
חברת כבוד של הנהלת ויצו ישראל
לשעבר יו"ר מרכז תל אביב
תנחומים למשפחה

ההנהלה ועובדי
שרותי טנקרים בע"מ
אבלים על מותו ללא עת של חברנו היקר
ויקטור חנן
ז"ל
מראשוני עובדי החברה
ומשתתפים בצער המשפחה

למשפחת פיצ'וטו
משתתפים באבלכם במות
ויקטור חנן ז"ל
חברה ישראלית
לשילוחים בינלאומי בע"מ

לחברנו הנימלאי צ'ריקסקי לוי
אתר באבלך בהילקח הבת
אילנה ז"ל
אגר
והנהלה החברים הנימלאים והשכירים

עם רחל והמשפחה
אנו אבלים על מות
פרופ' ש. מונסליזה ז"ל
מנהל חוקי ויזיר
בית יכין

לנתן דרור
אתך באבלך הכבד על
מותו ללא עת של בנך
מיכה
יעקב בן ארי
מנחם ריטון
ומשפחותיהם

למר נתן דרור ולמשפחה
אתכם באבלכם בהילקח מכם
מיכה ז"ל
בית מכתשים

למשפחת קסוטו
אתכם באבלכם על מות
האם — הסבתא
אלגרה ז"ל
צוות כפר הנוער
קיבוץ האון

למשפחת קסוטו
השתתפותנו בצערכם על מות
אלגרה ז"ל
פולמן טורס בע"מ

למשפחת קסוטו
משתתפים באבלכם על מות יקירתכם
אלגרה קסוטו ז"ל
מלון רמת־אביב
יחזקאל פלמן

שר התיירות
מנב"ל משרד התיירות
ההנהלה והעובדים
משתתפים בצער של
מר מוריס קסוטו
במות אמו ז"ל

למוריס קסוטו
אתך באבלך במות אמך
אלגרה ז"ל
חבריך במועדון
סקאל ירושלים

למשפחת קסוטו
תנחומים הכנים
בהלקח אם המשפחה
אלגרה ז"ל
האגודה בקבוצים

במלאת שלש שנים לפטירתה של יקירתנו
חניתה גרינהולץ
ז"ל
לבית רשקס
נעלה לקברה בבית העלמין בקרית שאול מחר, יום חמישי
13.11.86 יא' חשון תשמ"ז. בשעה 2.30 אחה"צ.
נפגשים ליד השער
המשפחה

למשפחת מן
עמכם באבלכם הכבד בהלקח
שרה ז"ל
יצחק פרדמן ומשפחתו

לאורי ענת ומירון
המומים ודואבים על פטירתה של
שרה ז"ל
חבריה לעבודה
יצחק פרדמן בע"מ

יקירתנו
ד"ר סופיה (גורלוף) רפפורט
נפטרה בשיבה טובה
תרמה גופתה למדע
המשפחה

לחברנו סלומוניביץ זאב
(מסניף ראשל"צ)
אתך באבלך בהילקח האח
חיים ז"ל
אגר
ההנהלה החברים הנימלאים והשכירים

למוטי תג'ר ומשפחתו
אתכם באבלכם על מות האב
בוריס ז"ל
"דפנה" ויסמן את לביא בע"מ
ההנהלה והעובדים

ספורט

בעריכת יוזיאל ארזי

העונש הגיע לקיצו

700 צופים ראו שפ"ר קוטע כלי שערים במיפגש הדרבי של הליגה הלאומית אתמול בדינגר

בדרבנר

מאת שמואל קליגר

מן השמיים ניסו, כנראה, להחליף את הדרבי הכדורגל מן המשחק הזה ובשבת הא בטל בגלל גשמים. אבל היו כמה צופים עקשנים, שסירבו הגיעו אתמול לדינגר, הם בוו על עונשם כבר שנאלצו לצפות במשחק חלש ומאכזב מאד. שסיפק הסבר עדיף מגריות שתי הקבוצות בתחתית הטבלה.

במחצית הראשונה לא אירע בכדורגל דבר, להוציא את גביעתו של אשר הלפון למשקוף שערו של נסים גדבי (ברקה ה-20). הלה בין את בעיטתו השלומיאלית של יחזקאל כהן, שעמד מול השער והחמיץ הזדמנות מצויינת להבקיע.

במחצית השניה לא השתנה מאומה. הקישור הכיתתי היה חלש מאד. נסים כהן, המשמש בדרך כלל ציר מרכזי בחלייה זו היה חלש מאד והידבה לאבד כדורים. גם כשניתנו לו הזדמנויות להבקיע, החמיץ את כולן. גם חבריו, ישראל בן נתן והרמים עמדו, לא הפגינו יכולת טובה.

מיכבה לא ראו הצופים, בהם בלעו מאמצים ושחקנים רבים מן הליגה הלאומית, מאומה ולכן מובנת אכזבתם של החל אביבים, שלא זכו ביריבות בהמשך המצוינים האחרונים חרגים של הליגה. ההתמצה המשחק שייכת לשחקן הדכש הבית"ר, יצחק בלוזון, אשר ניצב בקיצה ה-75 בעמדת הבקעה מובה, אך הכדור שבעט מרגליו מגע בעורה אחת, והגלגל ומגע בשניה ובסופו של דבר הדרוק מן הרחבה של מכבי יבנה.

טוב שהעצם הרחיים המשחק, כיוון שבעצם הרחמים של 700 צופים לדינגר היה משחק עולה כולם.

בית"ר תל אביב – מכבי יבנה 0–0

★ המצטיין: שבתאי מורם

● בית"ר תל אביב: גדבי, מורם, לביא, אבן צור, ידיד, עמרן (קבב), יוסי מרחי, בן נתן (יחזקאל), נסים כהן, יחזק כהן, בלוזון, המאמן אריה דרור.

● מכבי יבנה: לסנר, אוזלאי (מוסמה), אלקבץ, סלומון, פרץ, בראון, ציון יעקב, עלוה, אבי כהן, הלפון, ופקין. המאמן: משה מאיר.

שופט: רחמים דינאבי. 700 צופים. אינטריון וינגר.

טבלת הליגה הארצית

1.	בית"ר רם	7	8–15	7	15
2.	בני יהודה	7	2–11	7	13
3.	הפועל ב"ש	7	5–9	7	13
4.	מכבי חיפה	7	4–7	7	13
5.	מכבי ת"א	7	5–12	7	13
6.	שמשון ת"א	7	3–6	7	12
7.	מכבי נתניה	7	7–7	7	11
8.	הפועל ר"ג	7	8–8	7	11
9.	מכבי פ"ת	7	6–8	7	8
10.	הפועל ת"א	7	6–4	7	7
11.	מכבי יבנה	7	5–3	7	7
12.	הפ"ש	7	6–3	7	7
13.	בית"ר ת"א	7	13–9	7	7
14.	מכבי יפו	7	11–7	7	6
15.	הפועל לוד	7	7–4	7	5
16.	בית"ר נתניה	7	19–2	7	1

פיזנטי חוזר לישראל

פ.צ. קלן משאילה אותו להפועל ת"א עד סוף העונה

מאת דיגמנב שפיגלר

ריסבורג (מיוחד ל"ספורט הארץ"). דוד פיזנטי, הכדורגלן הישראלי של קבוצת הבונדסליגה פ.צ. קלן, חזר מגרמניה לשחק בישראל, אחרי שהקבוצה הגרמנית הסכימה להשאילו עד לסוף העונה לקבוצת הפועל תל אביב.

מביון שעל פי החסכם יכול פי־זנטי לחזור לישראל רק לקבוצת האם שלו, מכבי נתניה, נראה כי הגרמנים הוחלטו לעקוף מעיף זה ולא למכור את פיזנטי, אלא רק להשאילו לקבוצה תל אביבית עד לסוף העונה.

פיזנטי מתכוון לחזור לישראל מוקדמים. המרם עם קלן יסתיים רק היום בוקר. כי פיזנטי יצטרך לעבור בארץ בדיקה רפואית. אם לא יהיו כל שינויים יעדוך את הנכונה שלו בהפועל תל־אביב נגד בני יהודה בשבת הבאה, בבלומפילד, במחזור ה־9 של הליגה.

אמש נמסר במסיבת עיתונאים בתל אביב:

אבי כהן נשאר במכבי

ראשי המועדון כועסים על צביגי ריינג'ס שעודדו את העניין מחדש וניהלו המו"מ בצורה לא דיסקרטית ● אבי כהן: "אנסה לשכנע את ראשי המועדון לאפשר לי ללכת" ● הד"ר גרעון בריקמן: אבי יסיים הקאריירה רק במכבי

מאת משה הרינגטון
כתב "ספורט הארץ"

באחר המשחרים המרוחים בבנין המנהרה של חברת הפרסום של ארזי – המסוך להיכל התרבות – אפשר היה להיחבר אמש בלימי הקרן העליונה. והוקא כאשר הוגרף הסתיר עליונו במלוא עצמתו. בפני הניתוחים שחמנו למגישה עם ראשי מכבי־תל־אביב נגול סיפור ישראלי, כל כך אופייני לכדורגל הישראלי. סיפור שנחמה תחילה למיטרים של כדור פוחם, אך הנמסק לבסוף לגורל של כדור גולף מחודר.

למעשה אפשר היה להשתעשע מעט, אם לא היה מרחב מרשה אנושית עצובה מעט שהחזיקה טעם מה היתה אולי מיוחדת לחלוטין. הגיבורים הנוכחים, אבי כהן מקפטן מכבי תל־אביב, ובמחנה, ראשי המועדון וגראהם סונס, המנהל־שחקן של הפועלון הקטלני רב המנתיקין גלאנגו ריינג'רס. על הפרסים כבר מחר בהחמה. מהנם שניתנה לרכוש בקיץ את אבי כהן ללא הגלחה, נחת בישראל ביום א' בבפתיע. כדי לנסות מעט נוסחת לרכוש את הכדורגלן הישראלי לליגה הסקוטית. אמש חתברר, כי זו היתה בסך הכל מחמה רבה על לא מאומה, שכאשר זל דבר גרמה לאבי כהן מנה בלתי מבטלת של אכזבה.

רישמית נמסר, כי מחלוקת משכר עוזרת בגשמו הכספי מנעה את ביצוע הניסיון. אלדר בקשמן, יו"ר אגודת מכבי תל־אביב סיפר, כי מכבי ביקש תמורת אבי כהן מכון סכום הנע סביב 200 אלף דולרים, אך מהנם היה מוכן לשלם את מחצית הסכום. "מבע הרכש שלהם הסתכם בשלושה מיליון דולאר. קשה מעט להבין מדוע הם התעקשו על עוד 100 אלף. למרות שלמכבי תל־אביב זהו סכום משמעותי ביותר", הסביר הד"ר בקשמן.

גרעון בריקמן, יו"ר מחלקת הכדורגל, מרעיף על אבי כהן מחמאות. אך מבחיר הימנו את עמדתה "אבי הוא הגבוה היקר ביותר של מכבי תל־אביב. הוא סגל מצוינת לא רציני להגיע כלל לכלב של מרס [illegible] הפועל תל־אביב. כל הכבוד לו. הוא הבטיח, כי אם מכבי־רק לא יגיע פנה, יהיה זה רק עם אבי כהן. העמדה שלנו־הזתה שאם אין בריבה חייבים לחזור עליו, נקבל לשמוח סכום שיהווה פיצוי ראשוני לנו לרכוש מחליף נאות". אבי כהן מודה, כי התאכזב מאד מתגובתו השלילית של המרס. "כשסתם הגיע הייתי בטוח שאני חוזר עימו לסקוטלנד. אז שאבע לשם לכל היחזר כמה ימים אחרים. אבי מאד מאכזב. זו היתה הזדמנות עבורי להתחדש מבחינה ספורטיבית. לדעתי מכבי היה צריך לאפשר לי ללכת. מהנם הגיע סכום יפה שאפר תיע גם אותי. אני מאמין שהמשחר עדיין לא נגמר. אני אמשיך לשכנע את ראשי הקבוצה לאפשר לי ללכת".

אבל מבחינת מכבי תל־אביב הפרשה כולה מתסכלת. זה הדשמן מרגיזי הבדורים של בדעון בריקמן "אבי כהן חתם לשלוש עונות. נוסף לעונה הנוכחית. להתרכזי הבא לעשות לקיים בחיפה את משחקי הגמר בחזרת השניה של הסכב הבינלאומי מכי גיס.

● הגרעון בריצחק היום בלאנאבקה

מאת מאיר "ספורט הארץ"

עוביה בריצחק ישמש היום במישחק הכדורגל בין קפריסין ליוון, בשלב הקדם אוליפי. המיפר. חק יהודי הישראלים עוביה בני ואריה פרוסט.

● בליגה לבדרגה:

הפועל בנים נגבו אמש במחחר הפ' 9 בליגה הלאומית, כאשר נגבע 1–3 הפועל המקים/שרון. הנאמנה אחרונה הפועל המעפל – מכבי חיפה 0–3, הפועל מהראשון – הפועל קריית־אתא 3–1, הפועל כפר־סבא – הפועל רמת־גאן 3–1, הפועל הנגב – מכבי תל־אביב 3–2.

● מחנה הנוכחי הפרוע והגשר מים מגבי אמנות אפשרות לקיים בחיפה את משחקי הגמר בחזרת השניה של הסכב הבינלאומי מכי גיס.

הגרעי נוצח 2–1 בחולון

מאת מאיר "ספורט הארץ"

נבחרת הגרעי של ישראל בכי דוגל נוצחה אתמול 2–1 ע"י הנבחרת הולון הליגה הארצית. אבל השער לנבחרת הבקיע אישי מרדכי מאמן הנבחרת בדקה הראשונה. אחר כך הגרעון בריקמן: אבי יסיים הקאריירה רק במכבי

לעונה הנוכחית. להתרכזי הבא יסיים את הקאריירה שלו במכבי תל־אביב. יתרה מזה: במכבי תל־אביב מעמים שכם לאחר תלית הנעליים יכון בתפקיד המשנה בחברי דוך.

מגנם חוזר לסקוטלנד אתמול לפני המבחרים. יחד עם המאמן הראשי ולמר סמיה. "אם יחתנה משחר מבר אלגר, ביקש מראשי מכבי. אבי הבטיח, כי הגרעה לא תשפיע על יכולתו במכי מכבי: "במישחק אבי חשבה רק איך לפצח את הכנת הדיבר ולמנוע ממנו הבקעת שערים, אך את הבעיה אין להשיב. כך לשחות סבור אלדר בקשמן, המכיע תרעומת מסויימת כלפי הגרמנים מסקוטלנד. "הגרמים מגע בקבוצה ואבי, היה אמור לעשות זאת בדיסקרטי מבלי שאבי יודע על כך בכלל, ובלי שכל הגרעה התעדכן מזה. היה אמור לדרים מלאן ולהזמין אחר מאיתנו לסקוט לנו, כדי לנהל מו"מ ולבדוק את עמדות הגרמים. וכך הכל היה מתנים בשקט מאחורי הקלעים ובלי לגרום נזק".

הגרעי נוצח 2–1 בחולון

מאת מאיר "ספורט הארץ"

נבחרת הגרעי של ישראל בכי דוגל נוצחה אתמול 2–1 ע"י הנבחרת הולון הליגה הארצית. אבל השער לנבחרת הבקיע אישי מרדכי מאמן הנבחרת בדקה הראשונה. אחר כך הגרעון בריקמן: אבי יסיים הקאריירה רק במכבי

לעונה הנוכחית. להתרכזי הבא יסיים את הקאריירה שלו במכבי תל־אביב. יתרה מזה: במכבי תל־אביב מעמים שכם לאחר תלית הנעליים יכון בתפקיד המשנה במכי דוך.

מגנם חוזר לסקוטלנד אתמול לפני המבחרים. יחד עם המאמן הראשי ולמר סמיה. "אם יחתנה משחר מבר אלגר, ביקש מראשי מכבי. אבי הבטיח, כי הגרעה לא תשפיע על יכולתו במכי מכבי: "במישחק אבי חשבה רק איך לפצח את הכנת הדיבר ולמנוע ממנו הבקעת שערים, אך את הבעיה אין להשיב. כך לשחות סבור אלדר בקשמן, המכיע תרעומת מסויימת כלפי הגרמנים מסקוטלנד. "הגרמים מגע בקבוצה ואבי, היה אמור לעשות זאת בדיסקרטי מבלי שאבי יודע על כך בכלל, ובלי שכל הגרעה התעדכן מזה. היה אמור לדרים מלאן ולהזמין אחר מאיתנו לסקוט לנו, כדי לנהל מו"מ ולבדוק את עמדות הגרמים. וכך הכל היה מתנים בשקט מאחורי הקלעים ובלי לגרום נזק".

עמוס מנסדורף היום נגד הצרפתי לָקונט בלונדון

טניס

מאת יוזיאל ארזי
שליח "הארץ"

לונדון, (מיוחד ל"ספורט הארץ"). עמוס מנסדורף ישחק היום (יום ד') ב־3 אחה"צ שעון לונדון במגרש מספר 1 נגד המדורג מספר 2 הנרי לָקונט מצרפת במחרוי "קנסון אנד וינגס" בארלם וחמבלי.

שניים משחקי נבחרת צ'כיה, אשר יתמודדו עם ישראל בחודש מארס בבריע ויינים, הדחו אתמול בסיבוב הראשון של המחרוי בלונדון. תומאס שמיד נבע 3–6, 4–6, לשודי יאן סונטון ומילן שרייבר נוצח בשלוש מערכות על ידי האמריקאי סקוט דיוויס 7–6, 4–6, 8–6.

תוצאות אחרותו: מייק דה פאלמר (ארה"ב) – פול מקנאמי (אוסטרליה) 4–6, 3–6, כריסטו סטיין (דרא"ש) – מל פורל (ארה"ב) 6–4, 5–6, 4–6, ברוד לאמאל (הספרדי שהריחה את שלמה גליקשטיין במקרשות) – מיכאל סחיישרס (הולנד) 2–6, 6–1, 5–7.

ישראל מציעה לצ'כים לשחק בדייויס בארץ

מאת מוסר "ספורט הארץ"

איגוד הטניס בישראל מתכוון לפנות בימים הקרובים לאיגוד הטניס של צ'כיה ולהציע לו לארח בארץ את משחק גביע דייויס, בין שתי הארצות, בסיבוב הראשון של הבית העליון בין ה־13 ל־15 במארס 1987 – על כך הודיע אתמול דוד הרניק, יו"ר איגוד הטניס בישראל.

בהתאם להגרלה שהוחה בחודש שעבר נקבע שלצ'כים זכות הארחת. אבל אחרי שיחה עם המאמן הצ'כי יליד צ'כיה ריצארד שיינבורן, החליט להציע לצ'כים לקיים את המשחק בישראל תמורת מיצוי כספי הולם. שיינבורן מאמין שהצ'כים עשויים להעדות להצעה כזו. לא נאמר מה גובה הסכום הכספי שמתכוונת ישראל להציע לצ'כים תמורת העזקת הבית בישראל.

שני מומחי־טניס עולמיים משווריה ומגרמניה בבית הספר למאמנים:

עם המתקנים שלכם אתם חייבים להגיע לצמרת

מאת מיכאל קרנון

עם המתקנים שיש בישראל והתי בית הספר לטישה מגיעים צעירים בכרטי הטניס, ישראל חייבת להע' — זו המסקנה המשותפת של שני מומחי טניס ברמה עולמית השוהים בימים אלה בארץ במרחבים מרכזיים בסמינר למאמנים בברים מטעם בית הספר למאמנים בבמכן וינגייט ואיגוד הטניס.

ליף ראלגרן משווריה וריצארד שיינבורן ממערבגרמניה, מדים שלא ראו בעולם משחו דומה למרכז הטניס ברמת השרון. "כל חיי אני חולם לעבוד במקום כזה", אמר שיינבורן, יליד צ'כוסלובקיה וחיי זה 18 שנים בגרמניה והוא כיום המאמן הראשי של התאחדות הטניס הגרמ' נית.

אדי שער, מנהל בית הספר למאמנים, מסר שמספר שיא של 63 מאמנים, משתתפים בסמינר שי' משך שבוע ימים. ראלגרן גבה הקומה, אחר מאבות "השיטה השווי ריתי" שהפכה מרכזו ז' למעצבת הטניס מסר אחת בעולם, אומר שכדי ליצור אלופים יש תחילה לבנות תשתיות. "עם המתקנים שר' איתי כאן לא יתנו שחבשלו. אבל יש צורך בבסלוגות. זה לא רבר שאפשר ליצור מחיום לשני. אמתנע מאד אם ישראל לא תעסיד בשנים הקרובות מכרמות עולמיות".

שיינבורן, אומר שבגרמניה, "אין לנו רבר דומה לבמרכז הטניס הבמכן. בבלגים". לשאלת המעבר הל' חיגם". הוא מסר שכאשר הגיע לגרמניה לא היתה שיטה. לא היתה תבנית ולא היתה שיטה. אז הל' כל עיקר הטעילות היא בבית הספר ומיכון האמריקאי. זה מאחר מדי בשביל מכים. יש להתחיל בגיל צעיר", אומר ראלגרן, "ללא שוחקי מצמת אמריקאים. הכרים יסמר מכה קשה, משום שמרבית התנועות נעקרות שם וחברת הכסף בא משם. אבל האמריקאים לא "קפצו על השמרים וימצאו את הדרך כרי להיות שוב מעצמה על בטניס".

ראלגרן ושיינבורן ממליצים לא לאמץ את השיטות שלהם. לדבריהם כל מרינה צריכה למצוא את השיטה המתאימה לה. אפשר לקחת קצת מכאן וקצת משם, אבל השיב שהשיטה תתאים לאותה מרינה ול' מנטליות של שוחקי הכרים שלה.

יו"ר הנחלת איגוד הכרים דוד הרניק, הציע אתמול מליצה ויקרה לשני המאמנים מטעם האיגוד.

צרפת תבוא ל־2 משחקים

מאת מוסר "ספורט הארץ"

איגוד הכדורגל הצרפתי אישר, באופן עקרוני, את בואה של נבחרת צרפת לישראל בסוף חרש מאי ואת קיומם של שני משחקים מול נבחרת ישראל.

המשחקים הללו אמורים להחות את המיכון האחרון של נבחרת ישראל לפני מרוצת אליפות אירו' פה, ב־3 ביוני באתונה, יוון. הנבחר הזה, שאמורים לאשר את בואם באופן סופי בחודש הבא, יביאו כנראה ב־27 במאי ושני המשחקים יתקיימו ב־28 וב־29 בו.

יעקבי חייב להינתח בעקבו

השבע יוחלט בחולון מה המעבר המתאים לניתוח

בחדשל

מאת גיא צוקר
מוסר "ספורט הארץ"

עוזי יעקבי, הכדורסלן הבריך לאומי של הפועל חולון, עלול להיעדר ממעילות לתקופה של חר' רשים בגלל פציעה בעקבו. יעקבי סובל מפציעה הזה לפציעות שמר' עו בסגנו מישראל אלימלך ומרחרן גמצי את המשחקות באליפות אירופה ו"ה בגרמניה ב', בחודש מאי בגל' ניה. המאמן נחתם הזהר לפעילות לאחר כחודשיים.

בינתיים משוחק יעקבי, למרות הפציעה, אך הוא מתקשה לתפקר ומחמיץ אימונים רבים. הוא אמר כי יכנה לשחק עד תום העונה ואז לעבור את ניתוח, אך בהפועל חולון החלט שהחרעה בבוא תישל תוך הזמנים הקרובים, כיון שיעקבי מר גבל ביכולתו בגלל הפציעה ומילא אינו יכול לתרום לקבוצה במצב כזה. אם יחתום השוחק, הוא יכול לחזור לפעילות בחדש יוצאר, מעבר שיחזיר לו שחת מסיקה כדי לחזור לכושר טוב עד למשחק הגמר־חל.

10 שרים חדשים במצרים; סדקי: במדיניות החוץ לא יחול שינוי

מאת מוסר "הארץ"

ראש ממשלת מצרים הדש, ד"ר עאטף סדקי, הבחיר אמש, כי לא יחול שינוי במדיניות החוץ המצרית, המבוססת על עקרונות קבועים, ללא כל קשר עם חילופי הממשלה.

ד"ר סדקי השלים אמש את הרכבת ממשלתו החדשה הנשיא מובארק הציא כבר צוי מינוי בהתאם. כל שרי המפתח המצויים בממשלה הקודמת שומרים על תפקיריהם בממשלה החדשה, מלבר 10 שרים חרשים, שהבולטים בהם הם שר האוצר, ד"ר מחמד אחמר אלרזאק, שר החינוך, ד"ר אחמר פתחי סרור, שר התקשרים, אחמר מוצ'וב ועוזי עבר אל־עזיז, שר הגיבה. כן נבחר אמש מוסיף ד"ר אל מחג'וב ליו"ר מועצת העם, בחוב של 375 קולות מתוך 424.

חברי הממשלה החדשה ישבעו הבוקר אימונים בפני הנשיא בארמון עאבין ויקיימו את ישיבתם הראי שונה בראשות הנשיא. מביחים, כי כבר בישיבה זו יתקבלו שורה של "החלטות בלכליות קשות", כרברי מקורות עריכים בקהיר.

מצפים לקביעת שער חליפין אחיד ליליה המצרית לעומת הדולר, הגדלת הריבית על פקרונות במטבע מצרית והקטנת היקף המסחרזחוב, תוך פיצוי לשכבות החלשות. יצוין, כי ראש הממשלה היוצא, ד"ר עלי לוטפי, התנגר למרבית הצערים שהוצעו עליריי גביגי קרן המטבע הבין־לאומית.

נזקים נגרמו לבית הכנסת באנטוורפן בעקבות פיצוץ

אנטוורפן (ע"ר וע"צ). פצצה התפוצצה אתמול לפנות בוקר ליד אחר מבתי הכנסת הראשיים בבלי גית. נוצרו חלונות צבעוניים. אך לא היו נפגעים. היה זה הפיצוץ השלישי מתחילת השנה בבלגיה. אך הראשון מזה שנים נגר מטרה יהודית.

המשטרה מסרה, כי הפצצה התפר צצה בשעה 01:45, בכניסה ליר בית־הכנסת ע"ש רומי גולרמינץ. מרוכז היהרות של אנטוורפן. השער הראשי של בית הכנסת הרעיי וחלונות צבע־ ניים נופצו.

איש לא טען עריין לאחריות על הפיצוץ ואף לא לשני פיצוצים קוד־ מים השנה – ליר משרדי האיגוד המקצועי הסוציאליסטי באנטוורפן באוגוסט, ומטרכז הבנים הנוצשים בבריסל בספטמבר. מפקר משטרת אנטוורפן מסר לעיתונאים, כי הפצצה לא היתה רבת עוצמה ונראה כי התפוצצה בטעות בטרם עת. שנו לא היו צעירים אנשים בסביבה.

בעיר אנטוורפן – שהיא אחר מרכזי תעשיית היהלומים בעולם – קהילה יהרית של כ־15,000 נפש. היא היתה יער לשני התקפות טרור ב־1980 ו־1981.

השוערת של בית הכנסת, אנה רה מולהר, אמרה: "לא פחרתי כאשר שמעתי את הפיצוץ, אך רעדתי כ־ אחי את הנזקים". לרבריה הקרילה היהרות באנטוורפן תמיד מקבלת אזהרות בדבר פיצוצים בעונה זו של השנה.

כנופיית הזייפנים מישראל פעלה גם בברלין המזרחית

מאת דניאל דגן
מוסר "הארץ" בגרמניה המזרחית

בן (מיוחד ל"הארץ"). משטרת ברלין המזרחית גילתה אתמולכמה רשת. הנוכלים הישראלית־גרמנית שפעלה במערב ברלין, הפיצה דולרים מזויפים גם במזרחברלין המסקנה.

לרברי המשטרה, נתפסו במעגנו ביולי '86 אזרח פולני ורחמי חסר אזרחות, כשברשותם שטרות מזוי' פים בסכומים דולר. עונה מתברר, שמקור השטרות האלה זהה לזה של השטרות המזויפים שנתפסו בידי הישראלים במערב ברלין.

ב־9 בחודש משטרת מזרחברלין על "בן" בחלק משטרת מערב ברלין הודיעה יותר מש' לושה מיליון דולרים מזויפים, שהיו אורזים בשקיות קטנות לצורך הפצה. בפעולה נעצר שישה בני אדם, כולם מהגרים מרוסיה. לשישה יש אזרחות ישראלית או אזרחות כפולה – ישראלית־גרמנית.

בינתיים נודע, כי משטרת מזרח ברלין העבירה בחודש שעבר לשל' חנות גרמנית, הודעה על גילוי דולרים מזויפים. חבילת השטרות בסכום כולל של כבע מיליון דולר – התגלתה ביולי בתא מטען מושכר בתחנת רכבת. מקור הדולר' רים זהה לזה של הדולרים המזוי' פים שנתפסו בירי הרשת הישראלית.

משטרת גרמניה אומרת, שהוד קידה בפרשה נמשכת, וצפויים גי' לויים נוספים.

איב מונטאן בקאהיר: לא תמיד צריך להאשים את ישראל ברדמה הפלשתינית

קאהיר, (ע"צ). איב מונטאן, שבא למצרים כרי להציג את שני מרסיו המוזרזים, "לאן הה פלורס" ו"מאנון של המעיינות", נאלץ במסיבת עיתונאים שקיים אתמול בקאהיר, לרבר על הקשרותיו הפוליטיות. בין היתר על הבעייה הפלשתינית.

חילופי הרברים "הנחמרו" כאשר עיתונאים של העיתונות המצרית האופוזיציונית ביקשו ממנו "לזוז" ביר את הרגש של עזרות כלפי' הערבים, שנתעוררו בעת ביקורו בישראל בחצי.

"הבעיה הפלשתינית בחולה מר' סיקה אחרי", השיב איב מונטאן, בציינו כי "בעיותי בגם של מהגרים איטלקיים, אשר כבר בגיל 11 שנה ומחמה הלך לעבוד בבית הרגשה. אינני יכול לחיות אריש לשאלה הפלשתינית". עם זאת הבריח כי "השלום חייב לבוא מצר המציעות הערביות. . . לא באמצעות אלימות אלא על ידי מבעים".

השחקן והמר הצרפתי גם הדגיש, כי ראש הממשלה לעשבר שמעון פרס והבריח באוזני כי הישראלים "מוכנים לשאת ולתת בכוחר ראש עם הפלשתינים, אך לא עם כל מר' היג פלשתיני שהוא".

כאשר נשאל "אודות הפלישה הישראלית ללבנון ב־1982. אמרה "הישראלים ובנמן כרי לעצור את הפלשתינים, שכלי נשקם הכבדים נראו בכלילומים שפורסמו בע' תונות".

מונטאן עורר תגובות ערות כאשר הבריח "ראינו בבירות את הפלש' תינים יורים אלה על אלה ושודדים אלה את אלה". הוא הוסיף כי "לא תמיד צריך להטיל את האשמה על הצר שכנגר (ישראל) בראשה הפלשתינית. . . במחרה התיכון מרחבר בבעיה ביאפוליטית ולא בי' הודים או בפלשתינים".

הפנטגון מפתח בחשאי ממטס ריגול ללא טייס

אשינגטון (ע"צ). הפנטגון מפתח בחשאי ממטס ללא טייס, שנוער לרשות שתי מקומו של ממטס הריגול הנוע"ר "ר2" של חברת לוקהיר – מסר אתמול השבועון "ניוזוויק" בר' ליונו החרש.

הפנטגון הוסיף, כי תקציב מחרר הענוה האמריקאי לשנת 1,987 "כולל הקצבה לפרויקט זה.

גרסה משופרת של הממטס "ר2" – הדגם "ס־אר־1", גם הוא תוצרת מפעלי לוקהיר – עריין משמש יחר עם ממטס "אס־אר־ר" למטרות תצ' מרחב בכביה ביאפוליטית ולא בי' הודים או בפלשתינים.

אפריקה ישראל להשקעות בע"מ

מודיעה כי

טכס הנחת אבן הפינה

של הבנין ע"ש

פרופ' עמוס דה־שליט

יתקיים היום, יום ד' 12 בנובמבר 1986,
בקריית ויצמן – פרק המדע, בשעה 14.30, באולם סגור.

חדשות חוץ

הנסיכה דיאנה אתמול, בישיבה על הארץ, בהיות מקבלת פנים ממרחתית בעומאן, עם תחילת ביקור בן 10 ימים במדינות המפרץ. (צילום: אי־פי)

בהרכב חסר ינסו האנגלים להכניע את היוגוסלווים

אליפות אירופה

לזכרן (שרות "ספורט הארץ"). אנגליה תארח כאן את יוגוסלוויה במישחק המרכזי מבין הישראה שי' הין הערב בשלבים המוקרמים של אליפות אירופה. מישחק זה הוא בבית 4, בו נערכו עד כה שני מישחקים: אנגליה בבית על צפון אירלנד 3–0, ויוגוסלוויה ניצחה את מרוקיה 4–0.

זה מישחק חשוב מאר לאנגלים, אשר אינם יכולים להרשות לעצמם לאבר נקודה, מאחר שרק בנחרת אחת עלה לשלבי הגמר שיהיו ב־1988 במערב־גרמניה. האנגלים יעי' תקר ללא הקשרן הפוצע בריאן רוב' סון והשוער פיטר שילטון. את מקומם יחלאו בארי מאבוט מפר' טבראם וכריס וורס מריינ'רס הסקר' טיון. שחקן אחר של ריינגרס, ברי בוצלי, יהיה הקשרן בחקומר של שילטון. המנהל בובי רובסון תולה שוב את תקוותיו בכוחר הבקעה של בארי לינקר שהבקיע פעמים נגר הארים. ליוגוסלוויה נבחרת הר מאאת בקן עלה והיא תנוחה ירבר עיקש לאנגלים שיצטרכו לפקוח עין בעיקר על "הכרשון", דאנסקו ויוביץ', שהבקיע שלושה נגר הסוקרים.

מישחק נוסף בבית זה יהיה באיר מיר, שם הארח סקוטלנד את נסוך אירלנד, כאשר שתי הנבחרות רוקות לנצחון על מנת להישאר בתחרות. נבחרת בריטית שלישית בעולה הערב תהיה סקוטלנד שתארח בגלאנגו את לוכסמבורג בבית 7. הסקוטים סיימו מחיקו 0–6 עם בולגריה את מישחקם הבינלאומי הראשון, והערב יבטח להשיב ניצחון מוחץ. בבית זה משחקות גם נבחרות אייר ובלגיה.

ספרד, שהיתה הפינאליסטית בר' ליפות הקודמת, נכנסת הערב לשעולת בבית 1 במישחק ביתי נגר רומניה שהביסה בסטמבר את אוסטריה 4–0. ונישעה משחקי רו' מניה נגרים על קבוצת סייזאה מקרשם, שוכתה באחר אינגריון בסיבילה בבריע אירוחה לאלגאת, בחרש מאי. בבית זה משחקת גם נבחרת

כלכלה ועסקים

חברות המשקאות נערכות היום לקראת הגדלת הייצור בקיץ הבא

מאת יונתן שרמן

כל ארבע חברות המשקאות הקלים מתכוננות להגדיל את כושר הייצור שלהן לקראת הקיץ הקרוב, כדי לעמוד בביקוש הצפוי.

כזכור, בקיץ שעבר עלה הביקוש למשקאות קלים במידה ניכרת על הייצע של ארבע חברות המשקאות הקלים, זאת בגלל מגבלות כושר הייצור של החברות המספקות את הבקבוקים ליצרניות המשקאות.

שתי החברות העיקריות המייצרות את הבקבוקים הודיעו, כי הן מתכננות להשקיע בהגדלת מערך הייצור שלהן. חברת "פיצוציה" תשקיע 7.5 מיליוני דולר בהרכבת תנור חדש ושני קווי ייצור במפעל לייצור בקבוקי זכוכית בירוחם. חברת "קופסאות פז" מתכוננת להשקיע מיליון דולר בהגברת כושר הייצור של הקו לייצור קופסאות פח — בכ-40 אחוזים, לכ-500 מיליון קופסאות בשנה.

חברת "טמפו" מתכוננת לייבא מכונה נוספת לון המצויה ברשותה לניפוח שפופרות, המשמשת בייצור בקבוקי-פלסטיק משפחתיים. מכונה זו תאפשר ל"טמפו" להכפיל את כושר הייצור שלה.

חברת "קוקה קולה" נערכה אף היא להגדלת כמות האריזות שהיא רוכשת מחברה פרטית המייצרת את בקבוקי הפלסטיק בעבורה וכן תגדיל את רכישותיה מחברת "פיצוציה". צפוי כי כושר הייצור של "קוקה קולה" יגדל בכמה עשרות אחוזים.

שתי החברות האחרות הפועלות בשוק — "יפאורה" ו"תנובה" — מתכננות אף הן להגדיל את מכירת תיהן בקיץ הקרוב, לאחר הירכות מתאימה להגדלת כמות האריזות הנרכשת עליהן.

שוק המשקאות הקלים והבירה באמר הקיץ ב-200 מיליון דולר, וכי חברות המשקאות הקלים מעריכים כי מכירותיהן יגדלו בכ-15 עד 20 אחוזים בקיץ הבא, אם רמת המחירים לא תעלה מחדש.

ישראלי לשעבר מבקש להקים באילת מלון בהשקעה של 80 מיליון דולר

הארי גרנט מבקש להקים העתק מדויק של מלון "היאט רידנט" שבסאן פרנציסקו

מאת אריה לביא

איש העסקים הארי גרנט ה מתעתד בדיירדק מתכון להקים באילת מלון יוקרתי בהשקעה של 80 מיליון דולר. גרנט, ישראלי בעבר, עזב את ישראל לפני כ-15 שנה ועשה חיל בדיירדק. הוא הגיע לביקור בארץ שיימשך עד מחר, שבמהלכו אמורה להתקבל החלטה לגבי מיקום המלון באילת.

על-פי התוכניות שביקש גרנט, הוא יקים באילת מלון של 800 חדר שאמור להיות היקר בעיר. בכל חדר יושקעו כ-100 אלף דולר — מחיר גבוה מהממוצע לגבי מלונות בני חמישה כוכבים — והשקעה תכ תכם אישא בכ-80 מיליון דולר. המעניק שיקבל, אם תאושר תוך כניה, יהיה המקבל במקרים כאלה 27 אחוז מכלל השקעה.

ראש עיריית אילת רפי הוכמן מסר ל"הארץ", שלגרנט יוצעו כמה שטחים לצורך הקמת המלון. גרנט מתכוון להקים העתק מדויק של מלון "היאט רידנט" שבסאן פרנציסקו.

יצוין שרשת המלונות "היאט" כבר נוהלה בעבר מגעים עם משקיעים שביקשו להקים מלון של חמישה כוכבים באילת.

גרנט התפרסם באמריקה בזיר יוקר כאשר החל לתכנן את הבניין הגבוה ביותר בעיר. כיום אין לו כמעט כל השקעות בישראל.

מקרה ראשון מסוגו:

חברה ישראלית גייסה כספים בחו"ל — ללא ביטחונות

"בימיקלים לישראל" גייסה 18 מיליון דולר מקונסורציום של בנקים אירופיים בעלות נמוכה של 7.25%

מאת יונתן שרמן

קונצרן "בימיקלים לישראל" הוא החברה הישראלית הראשונה שהצ ליחה לגייס הלוואה מבנקים בחו"ל ללא מתן ביטחונות, אלא על בסיס מאזן הקונצרן בלבד.

"בימיקלים לישראל" גייסה סכום של 18 מיליון דולר מקונסורציום של שישה בנקים הראשם המקוי הבריטי של הבנק האמריקאי "בנקרס טראסט". בקונסורציום השתתפו בנקים מהלבה, מגרמניה, מספרד, מפורטוגל ומצרפת.

סכום היער הראשוני לגיוס כספים זה היה 10 מיליוני דולר, אבל מכיוון שהיתה התענות יתר של הבנקים השותפים בקונסורציום, גדלה ההלוואה ל-15 מיליון דולר הנמדה לבסוף ב-18 מיליון דולר.

יחודה של הלוואה זו בכך, שהר יבית שנקבעה לה נמוכה ביותר — לייבור פלוס 1.25 אחוזים, כלומר, ריבית שנתית של 7.25 אחוזים בערך, בהשוואה לריבית של 12 עד 14 אחוזים - ששילמו נטפים ישר אליים שהנפיקו באמרנה אג"ח בחו"ל.

והו גם הגיזם הראשון של גוף מסחרי שאינו משתייך למערכת הבנקאות, בשוק האירופי.

ההלוואה ניתנה לתקופה של חמש שנים, ובשנה הראשונה אין פרעון של הקרן.

התמורה מהלוואה זו תשמש למי מון תוכניות השקעה בחברות תבנות של "בימיקלים לישראל" — קבוצת הבנים, "שוסטים בנגב", "רשנים והמרים בימיים" וחברת "הנרמה התעלה".

עיסקה זו אינה נרשמת לאישור בנק ישראל, מכיוון שהיא בגיבית הנמוכה מלייבור פלוס 2 ומשכה עולה על תקופה של 30 חודש — אבל מקודמת ב"בימיקלים לישראל" ציינו כי בנק ישראל סמך את ידו על הלוואה זו בגלל עלותה הנמוכה.

ב"בימיקלים לישראל" ציינו, כי בכוונתם להמשיך בגיזם כספים בצורה כזו גם בעתיד.

חיפה כימיקלים — הצעת הרכש גרמה לצניחת מחיר המניה

מניה על הכוונת / יהודה עזרחי

בסוף השבוע שעבר פג תוקפה של הצעת הרכש שהפנתה חברת ס.ב.ר. לציבור מחזיקי מניות חיפה כימיקלים, אבל הדף הזה נמשך המסחר במניות החברה כרגיל. מניות החברה, הנחשבות ליצרנית חנקת האשלגן הגדולה בעולם, היו בשבועות האחרונים מקור לא אכזב לשמועות ולשמועות-נגד שסבבו סביב הצעת הרכש.

את ס.ב.ר. שהחזיקה 49.5 אחוז מהון המניות של חיפה כימיקלים, רכשה לפני שנה קבוצת משקיעים בראשות אריה גנגר, מיזי חברת ביאורים, תמורת 19 מיליון דולר. זמן קצר לאחר מכן רכשה ס.ב.ר. 24 אחוז נוספים ממניות החברה, מידי בתי הזיקוק תמורת 12 מיליון דולר. נוסף תוספת של 2 מיליוני דולר שתשולם בעתיד, ו-20 אחוז מהמנ יות שהוחזקו על-ידי דלק תמורת 10.25 מיליוני דולר. בעקבות רכישות אלה הגיעה ס.ב.ר. לזיקוק של 93.5 אחוז מהון המניות של חיפה כימיקלים. היתרה מוחזקת על-ידי הציבור הרחב.

ועדת הצעות הרכש של הבורסה החליטה שלא לדרוש מס.ב.ר. לצאת בהצעת רכש למניות שבידי הציבור, זאת בשל מחירי הרכישה הנמוכים שבהם נרכשו המניות מבתי הזיקוק ומדלק, בהשוואה למחיר הבורסה. או שלף גנגר שפן, החליט לצאת בהצעת רכש ביחסות. הוא הציע לציבור למכור את מניותיו בחברה לפי מחיר של 2.26 סנטים למניה, 61 אחוז ממחיר הבורסה שעמד על 3.7 סנטים למניה.

המשקיעים בבורסה הרבו בחלם לנכון התפתחות בלתי צפויה זו, ובבורסה פרחו השמועות כיצד תתנהג המניה בעקבות הצעת הר כש. היו שסברו כי למרות מחיר הבורסה הנמוך של מניות החברה לא יהיה אפשר לבצע הרכש. אבל, הרבה לרכוש את המניות, זאת בהנחה שמניות החברה יירשמו בעתיד בבורסה האמריקאית; אך גנגר הבהיר אפשרות זו. עוד טענו אותם משקיעים כי חיפה כימיקלים היא חברה רווחית, ונמצאת באחר ממכ פילי הרווח הנמוכים בבורסה.

האחרים הוליטו כי לנכון אי הזר ראות שנעצרה, עדיף למכור את המניה הוליטו ועשו. בעקבות כך ירד שער המניה הרבה מהר, עד שהר תייצב על המחיר הנוכחי של 2.7 סנטים.

במהלך הצעת הרכש פנו אנשי קבוצת גנגר במכתבים אל הבנקים, כדי לעודד את המשקיעים למכור את מניות החברה. גנגר טען שצעד זה, שעורר תרעומת בקרב המשקי עים, מקובל בארה"ב. צעד נוסף שנקטה קבוצת גנגר הוא פנייה אל מרעצת המנהלים של חיפה כימיק לים בהמרה לביטוח אסיפה כללית, שתורה על מחיקת המניות.

אסיפה כללית זו אמורה להתקיים בסוף מרוץ הקרוב. בעיה חמורה, תקרים עד כה לרכישה לרכוש את המניות, הכללית אם תוליט למחוק את המניות ואילו הבורסה תמשיך לסחור בהן כרגיל, זאת לנוכח נתוני הפיתוח המאפשרים את קיומו התקין של המסחר.

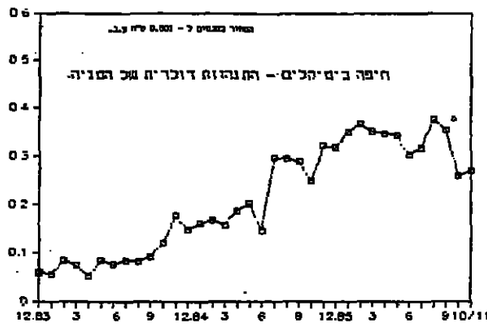

משקיעים כי חיפה כימיקלים היא חברה רווחית, ונמצאת באחר ממכ פילי הרווח הנמוכים בבורסה.

האחרים הוליטו כי לנכון אי הזר ראות שנעצרה, עדיף למכור את המניה הוליטו ועשו. בעקבות כך ירד שער המניה הרבה מהר, עד שהר תייצב על המחיר הנוכחי של 2.7 סנטים.

במהלך הצעת הרכש פנו אנשי קבוצת גנגר במכתבים אל הבנקים, כדי לעודד את המשקיעים למכור את מניות החברה. גנגר טען שצעד זה, שעורר תרעומת בקרב המשקי עים, מקובל בארה"ב. צעד נוסף שנקטה קבוצת גנגר הוא פנייה אל מרעצת המנהלים של חיפה כימיק לים בהמרה לביטוח אסיפה כללית, שתורה על מחיקת המניות.

אסיפה כללית זו אמורה להתקיים בסוף מרוץ הקרוב. בעיה חמורה, תקרים עד כה לרכישה לרכוש את המניות, הכללית אם תוליט למחוק את המניות ואילו הבורסה תמשיך לסחור בהן כרגיל, זאת לנוכח נתוני הפיתוח המאפשרים את קיומו התקין של המסחר.

מיתקן מיצוי מצמחים יוקם ב"תמי"

מאת יונתן שרמן

"תמי", חברת המחקר ופיתוח של "בימיקלים לישראל", מ קימה מיתקן ניסיוני ראשוני למחצה למיצוי מצמחי מרפא וכן ל הפקת צבעים טבעיים מצמחים.

מיתקן זה הוא פיתוח בלעדי של "תמי" והרצתו תיעשה בשי תוף עם חברהת אחרת של "בימיקלים לישראל" — "רשנים והמרים כימיים".

המיתקן בשלב זה יורץ במשך כחצי שנה עד שנה, הוא יסומן מתקניב המחקר של "בימיקלים לישראל" ויבצע לבר מ"תמי" גם במכון הוולקני האגריבסיאתאת.

יחסה זו של חברת "תמי" היא תולדת הרעיון לפתח מוצרים חקלאיים חחחים מאד, על בסיס אימונות החקלאית הקיימת כיום בארץ.

בימים אלה בשיחות בין "תמי" ובין "רשנים והמרים כימיים".

מסתמנת נטייה לריסון הביקוש לאשראי

עודפי נזילות גדולים בכל הבנקים

רווח והפסד / אריה לביא

נטייה לבלימת הגידול באשראי מסתמנת בשבועות האחרונים. כך מתברר משיחות עם בנקאים שבדקו את השלכות ייקור הריבית שנעשה באחרונה.

הנתון האחרון לגבי פעילותם של ששת הבנקים הגדולים מצביע על אשראי שקלי בסך של 5.106 מ' ליארדי שקל, אך נתון זה מתייחס ל-29 באוקטובר. לדברי הבנקאים, מאז תחילת חודש נובמבר נבלם הביקוש לאשראי ובר בכר יש לבנקים עודפי נזילות.

ביחוד לעבר, נתנים כל הבנקים מעודפי הנזילות, לרבות בנקים שסבלו באחרונה כמעט כרוני ב מרעונות נזילות בבריס, להעדרת בנקאים, עומדים עודפי הנזילות על 250-300 מיליון שקל.

בבנק ישראל בחנים כעת את הב תונים ועדיין לא ידוע אם ברעת הבנק לנקוט צעדים נוספים לריסון האשראי.

ריבית הג'אמבו: 17.5 אחוז

עודפי הנזילות הגדולים גרמו לכך שהבנקים הפחיתו את שיעורי הריבית שהם משלמים על פיקדונות ג'אמבו. הבנקים משלמים כעת כ-17 אחוז ריבית ורק בבנקים יוקאי דחסן 17.5 אחוז. בבנקים מרגישים שאינם רואים כעת שימוש לעודפי הכספים.

בנק לאומי והבנק הבינלאומי אף הפחיתו במקצת את שיעורי הריבית המשולמים ללקוחות קטנים ו ביצוניים.

350 מיליון שקל יועברו בשבוע הבא למסים

בשבוע הבא צפויה העברת כספים למס ערך מוסף ולביטוח לאומי. על פי הערכות הבנקים, הסכום שיועבר בחודש זה יהיה כ-350 מיליון שקל לעומת כ-400 מיליון שקל שהוע בר בחודש הקודם. הגידול בתשלו מים נבע מהקצאות המובטחות להגיע.

בנק עין חי יפסיק לפעול בסוף נובמבר

בנק עין חי הנמנה עם קבוצת הבנקים הפסיק את פעילותו בסוף חודש נובמבר וכל עסקיו ויעבור לבנק הפועלים. ההחלטה על כך התקבלה על-ידי שני הבנקים בהסכמת ה פיקוח על הבנקים בבנק ישראל.

הפסקת פעילותו של בנק עין חי היא אחד הנעדים שבוקמת קבוצת בנק הפועלים להיסכון בהצאותיה התפעוליות. לרציונליזציה של מע לותיה ולהתאמתן למציאות במשק.

עם הפסקת פעילותו ייסגרו כל סניפיו של הבנק בחודש נובמבר. לבנק עין חי יש כיום 16 סניפים, מהם שבעה סניפי משנה.

עם הפסקת הפעילות של בנק זה יועברו כל חשבונותיו לבנק הפוע לים, אלא אם כן יחזו בעלי החשבונות אחרת. שיקים המשוכים על בנק עין חי ושטרות שמקום פרעתם בבנק זה, יוצגו לאחר מועד סיום הפעילות באמצעות המסלקה של בנק הפועלים.

העורך: מחמיה שטרסלר

הריבית היומית בפיקדונות תפ"ס (באחוזים)

	לאומי	פועלים	דיסקונט	מזרחי	בינלאומי
מ-50 עד 500	0.0190	0.0270	0.0270	0.0200	0.0274
מ-500 עד 1,000	0.0190	0.0270	0.0270	0.0200	0.0274
מ-1,000 עד 10,000	0.0410	0.0410	0.0410	0.0400	0.0356
מ-10,000 עד 50,000	0.0440	0.0440	0.0440	0.0450	0.0441
מעל 50,000	0.0450	0.0470	0.0450	0.0450	0.0438

ריבית בפקדונות פק"מ על בסיס תקופתי (באחוזים)

	בל"ל			פועלים			דיסקונט			מזרחי			בינלאומי		
ימי הפקדה	7	14	30	7	14	30	7	14	30	7	14	30	7	14	30
40—500	0.15	0.31	0.66	0.21	0.46	1.07	0.19	0.38	1.19	0.12	0.25	0.49	0.21	0.46	1.08
500—1000	0.15	0.31	0.66	0.21	0.46	1.07	0.19	0.38	1.19	0.15	0.30	0.66	0.21	0.46	1.08
1000—10,000	0.29	0.594	1.524	0.31	0.63	1.44	0.31	0.63	1.49	0.29	0.61	1.40	0.31	0.65	1.50
10,000—50,000	0.31	0.634	1.546	0.32	0.66	1.50	0.32	0.65	1.57	0.31	0.65	1.48	0.32	0.69	1.60
מעל 50,000	0.32	0.656	1.568	0.34	0.69	1.56	0.33	0.69	1.61	0.34	0.71	1.60	0.33	0.71	1.62

"רוגוזין" מתחילה השנה לייצא לזימבאבואה

מאת יונתן שרמן

"תעשיות רוגוזין" העליתה לפרץ השנה לשוק יצוא חדש — זימבאבואה. פריצת דרך זו משמעותית מאוד בעבור "רוגוזין", אשר הקדישה בשנתיים האחרונות מאמצים רבים לפיתוח שוקי יצוא חדשים.

היצוא השנה לזימבאבואה יגיע למיליון וחצי עד שני מיליוני דולר. ב"רוגוזין" מעריכים, כי בעתיד אפשר יהיה להגדיל את היצוא לארץ זו בצורה משמעותית.

שלמה קבלר מנכ"ל "רוגוזין" אישר בשיחה עם מוסר "הארץ", כי השנה אכן החל להתבצע יצוא לזימבאבואה.

"רוגוזין" מייצרת רבידי צמיגים המשמשים תשתית לחיזוק צמיג הגומי. חלק גדול מייצורה מופנה למפעלי "אליאנס" ו"שמשון" של "סוד", וכדי להקטין את תלותה בחברה אחת הוחלט להפנות מאמצים רבים ליצוא.

ההערכה היא, כי היצוא השנה של רבידי צמיגים יעלה על סכום של 15 מיליון דולר.

ההסתדרות דורשת עדכון שכר עובדי "המשקם" מספטמבר

מאת יונתן שרמן

דוד ציצובין, מזכיר הסיבות עובדי "המשקם" באיגוד הפנע לים והקלאים, דורש כי הנהלת "המשקם" תעדכן את שכר עובדי הייצור במפעליה החל מחודש ספטמבר, על-פי הסכמי השכר, ולא תקפח את עובדי החברה.

בשיחה עם מוסר "הארץ" מסר ציצובין, כי על-פי הסכם השכר של עובדי "המשקם" הוקדיף לשעת עבודה מחברה זו אמור להיות 80 אחוזים משכר המינימום. ומכיוון ששכר המינימום עודכן בחודש ספטמבר, הרי גם העובדים זכאים לעדכון זה החל בחודש ספטמבר.

כידוע, בחברת "המשקם" מו עסקים כחמשת אלפים נכים וטוגלים, המשתכרים כ-160 שקל לחודש בעבור חמש שעות עבודה ביום.

האשי חברת "המשקם" טענו בשבועות האחרונים, כי אין בי מלתם לשלם תוספת שכר לעובדים, שהשתכרו עד שנה 1.2 שקל לשעה נלבד — אך כאמור, שכרם עודכן ל-1.54 שקל לשעה ממשכורת חודש אוקטובר, מבלי שקיבלו את ההפרש בעבור חודש ספטמבר.

שלשום האתמול לא היה אפשר להשיג את תגובתם של ראשי חברת "המשקם", שם אין עונים לטלפונים.

מפרקי דנות צברו עד כה 30 מיליון דולר

היקף החובות של דנות נאמד ב-45 מיליון דולר

מאת יהודה שיוני

עורכי הדין יוחם אלוראי, ישראל קנאר וגרשון לב דרשה הושמטן יוסי שוחן, מפרקי חברת השקעות דנות, צברו במהלך עבודת הפירוק עד כה 30 מיליון דולר.

חלק הארי מהסכום, 21 מיליון דולר, נבר ממכירת השליטה בבנק הבינלאומי לראל באמר, 3.9 מיליוני דולר נוספים נבדר ממכירת מניות עליות, 3.83 מיליוני דולר ממכירת קרגל, ו-1.08 מיליון דולר ממכירת אוקטובר. מגלה שתי החברות האחרונות הוחזקו במישרין על-ידי דנות וכן באמצעות החברה הבת שלום.

יש לציין כי מניות מקר פלדה מרם נמכרו בפועל, אולם יש הסכמה עקרונית לרכישתן על-ידי חברת ההשקעות של בליל. כמה נוסים עסקיים נוספים, כמו חברת אולדן ואיש העסקים יצחק שני, יוכלו לרכוש את תבילת המניות, בתנאי שגישא עד סוף השבוע מחיר גבוה מהתצעה של בליל השקעות.

סכום נוסף של מאות אלפי דולרים צברו מפרקי דנות והדות למכירת חלק ממניות אלקטרודות דיקה וכולבי האחוצה של חברת מתכת מרום, באמצעות המסחר בבורסה. מפרקי דנות מחזיקים אובע חבילות מניות נוספות הנמוחות בבורסה, ששווין הכולל מרעך ב-2 מיליוני דולר, ואשר מרם נמכרו. המחיר ב-22 אחוז מאלקטרודות דיקה, 25 אחוז מסחר, 32 אחוז מחבת מרום ו-35 אחוז ממניות אלשו.

יש לציין כי הזחב הכולל של דנות לנשיה השונים, הבעיקר לבנק לאומי, נאמד ב-45 מיליון דולר. עלפי מצב הדברים הנוכחי, נראה כי בסיום עבודת הפירוק יחוזר "חוב" בלתי מסוכן, בהיקף של 10-15 מיליון דולר.

יצואן לשוק המשותף

הנבקשנו ע"י לקוחותינו, חברות ממשלתיות של ארות מארצות השוק המשותף, שמטרתן לעודד הקבות מפעלים ע"י מתן מימון והטבות, לאתר עבורן חברות ישראליות מתאימות המייצאות לשוק המשותף והמעוניינות להקים בסיס של ייצור בשוק.
אם לצורך חדירה לשוק המשותף מצריך צריכים להיות מורכבים שם ואם אתה מייצא חומרי גלם, מוצרים חצי-מוגמרים, חלקים או תת-מערכות ומעונין להקים בסיס ייצור באחת מארצות השוק — התקשר אלינו.

מכפרן בע"מ
רח' דניאל פרנש 4, תל-אביב 64731
טל': 03-250305; 260390; 258098

זה עתה הוציא!
השנתון הסטטיסטי לישראל 1986
שנתון סטטיסטי לישראל 1986
27
השנתון כולל רכז נתונים סטטיסטיים לפי תחומי חיים במדינה — בנושאי אוכלוסיה, כלכלה וחברה.
השנתון חשוב במיוחד לצוות לים — לצרכי תכנון, לאנשי מדע לצרכי מחקר ולעוסקים בהסברה בארץ ובחו"ל.
את השנתון ניתן להזמין בדואר או לרכוש בשרות לחנות פישוטי המשלוח: רח' דוד אלעזר 23, חקירת, ת.ד. טל. 208534.208516 במשרדי הלשכה המרכזית לסטטיסטיקה:
בירושלים — חקירת, רחובות, טל. 02-211211
בתל-אביב — דוד לאנדרו דוד ויסבי 28, טל. 03-210053
בחיפה — רח' הבנקים 16, טל. 04-527354
בחנויות השפרים המוכרות פרסומי הממשלה.
המחיר: 38 ש"ח (לא כולל מע"מ) דמי משלוח בדואר: 3.50 ש"ח

ברינקס כיף
מושג בבלדרות אוויר
הדרך האמינה
הבטוחה והמהירה ביותר
בהעברת מסמכים לחו"ל
שרות בלדרים יומיומי, מדגלת בדלת כמאות יעדים בכל רחבי העולם.
טלפונים: 03-751-8193/4 . 751-3722/3
פקסימיליה 03-751-3721
ברינקס (ישראל) בע"מ

אלון
סוכנויות בטוח בע"מ
ביטוחים: מעשיתיים, יהלומים, ימי, בנקים, ביטוח חיים.
תל-אביב, רחוב אחוזת בית 6 טל. 03-651381
רמת-גן, בניין מכבי, בורסת היהלומים טל. 268905
ירושלים, טל. 02-227351
חיפה, טל. 04-510281
"מקבוצת בנק לאומי לישראל בע"מ"
אלון — המומחה שלך לביטוח עיסקי.

שערי מטבע חוץ

11.11.86

המטבע	בנק לאומי: מזומנים קניה	מזומנים מכירה	העברות והמחאות קניה	העברות והמחאות מכירה	בנק הפועלים: מזומנים קניה	מזומנים מכירה	העברות והמחאות קניה	העברות והמחאות מכירה	בנק דיסקונט: מזומנים קניה	מזומנים מכירה	העברות והמחאות קניה	העברות והמחאות מכירה	שער יציג	השינוי היומי
1 דולר	1.45	1.52	1.4842	1.5028	1.45	1.52	1.4837	1.5023	1.45	1.52	1.4837	1.5024	1.4936	-0.0029
1 לירה	2.08	2.18	2.1321	2.1588	2.09	2.19	2.1304	2.1569	2.09	2.20	2.1336	2.1604	2.1465	-0.0070
1 מארק גרמני	0.71	0.75	0.7275	0.7367	0.71	0.75	0.7277	0.7368	0.71	0.75	0.7276	0.7368	0.7320	0.0024
1 פרנק צרפתי	0.21	0.23	0.2222	0.2250	0.22	0.23	0.2226	0.2254	0.21	0.23	0.2223	0.2251	0.2237	—
1 גולדן הולנדי	0.63	0.66	0.6433	0.6514	0.63	0.66	0.6440	0.6520	0.63	0.66	0.6435	0.6516	0.6479	0.0019
1 פרנק שוויצרי	0.86	0.90	0.8782	0.8892	0.86	0.90	0.8793	0.8902	0.86	0.90	0.8779	0.8889	0.8843	0.0080
1 כתר שודדי	0.21	0.22	0.2128	0.2155	0.21	0.22	0.2128	0.2154	0.20	0.22	0.2127	0.2153	0.2142	0.0002
1 כתר נורבגי	0.19	0.20	0.1980	0.2005	0.19	0.20	0.1980	0.2004	0.19	0.20	0.1976	0.2001	0.1992	-0.0003
1 כתר דני	0.19	0.20	0.1927	0.1951	0.19	0.20	0.1926	0.1950	0.18	0.20	0.1925	0.1949	0.1939	—
1 פרנק פיני	0.29	0.31	0.2996	0.3034	0.29	0.31	0.2994	0.3031	0.29	0.30	0.2992	0.3030	0.3015	0.0004
1 דולר קנדי	1.05	1.10	1.0697	1.0831	1.05	1.10	1.0696	1.0829	1.05	1.10	1.0685	1.0820	1.0767	-0.0020
1 דולר אוסטרלי	0.91	1.00	0.9558	0.9678	0.92	0.99	0.9558	0.9677	0.93	0.99	0.9555	0.9675	0.9623	-0.0048
1 ראנד דרום אפריקאי	0.43	0.52	0.6560	0.6642	0.39	0.66	0.6558	0.6640	0.45	0.62	0.6572	0.6655	0.6602	-0.0002
10 פרנק בלגיים	—	—	0.3500	0.3544	—	—	0.3504	0.3547	—	—	0.3501	0.3545	0.3522	0.0006
10 שילינג אוסטריים	1.01	1.06	1.0336	1.0465	1.02	1.07	1.0354	1.0483	1.01	1.06	1.0330	1.0460	1.0404	0.0035
1000 לירות איטלקיות	1.02	1.08	1.0516	1.0648	1.03	1.10	1.0526	1.0658	1.02	1.10	1.0523	1.0655	1.0589	0.0031
100 יינים יפאניים	0.89	0.93	0.9128	0.9242	0.90	0.94	0.9150	0.9265	0.90	0.94	0.9150	0.9265	0.9191	-0.0021

רק כאן נותנים לך פרסום חינם!
כי רק דרפטון, יצרן כלי הכתיבה הגדול בארץ, יכול לתת לך שרות חינם - הדפסת המסר הפרסומי של עסקך על כל אחד ממכשירי הכתיבה שתזמין.
כשאתה עושה הזמנה גדולה של עטים כדוריים, עטי סימון והדגשת, טושים פרמנטים או טושים למחיקה יבשה - אל תשכח לדרוש מאיתנו לחדפיס את שם החברה, המותג או כל מסר פרסומי אחר, לפי דרישתך.
הרם עתה ויום סלפון לסוכנים, 03-371008, מסור את הזמנתך וקבל את השרות חינם.
יותר מ-5,000 יחידות לעטים כדוריים ועטי סימון.
מידע לגבי גדל ההזמנה המינימלית של יחד מוצרים - ושכל לקבל מלאומית מסוכנים.
דרפטון
יצרן כלי הכתיבה הגדול בישראל.

גלגל הבורסה / יהודה שרוני

ירידה בהיקף הפעילות

יום המסחר בבורסה עמד אתמול בסימן ירידה בהיקף הפעילות במניות הנפוצות. עקב הירידה המתמדת מתחיל המסחר ב-5.8 מ׳ ליתר דולר. כימים המתרגלים הגיעו המחזורים להיקף של שבעה מיליוני דולר ואף למעלה מזה. הירידה במחזורים מלמדת כי חלק מהמחזיקים מעדיפים להחזיק כיום בעמדות המתנה. עם זאת, הנזילות והנכונות בשוק ממשיכה לתת את אותותיה, ולא מן הנמנע כי על רקע התנייצבות בשוק המניות, יהלישו חלק מהמחזיקים על חידוש הפ׳ עילות.

הפעילות בבורסה אופיינה אתמול בתמיכה מאסיבית של הגופים המוסדיים בחלק גדול מהמניות הבכירות. כך, למשל, היצעים במניות הסנה, דלק ועוד נקלטו במהירות וללא שינוי שער. לעומת זאת, ביקושים למניות אחדות סופק בע׳ ליות מתונות. מניית יח ים המלח עלתה ב-0.4 אחוז; נכסים ובנין עלתה ב-3.8 אחוזים; פלגת ב׳ עלתה בשי לושה אחוזים; וקופסאות פח עלתה בשני אחוזים. במניות דלות־ה מחירות והנפושה המעילות הערה, אם כי לא ויו כמעט מקרים של רישום שער קונים בלבד.

מדד יומי	שינוי ב%
מדד מניות כללי 121.06	+0.12
כללי ללא בנקים 159.94	+0.38
מדד אג״ח כללי 113.77	+0.10
אג״ח צמוד מדד 115.56	+0.13
אג״ח צמוד מט״ח 94.27	−0.08

יציבות בבנקאיות

ההיצעים שהוזרמו אתמול למניות הבנקים שבהסדר, נקלטו ללא שינוי שער, ותחת התשואה נשארה ללא שינוי. מחזור המסחר בבנקאיות היה בסדר־חמישית התייצב על 1.1 מיליון דולר.

שעילות שיא במניות המחשבים

במניות של חברות המחשבים, בר־שמה אתמול פעילות יוצאת דופן, שלאחרה בעליות שערים תלולות. יש לציין כי כבר שלשום עלתה מניית דטה בשיעור יוצא דופן: 36 אחוז. מניות כלל מחשבים, יעקא וביקור 1+5, עלו בעשרה אחוזים. מניית אינטל עלתה בחמישה אחו׳ ים. לעומת זאת, היצע גדול מתרגיל למשהב, נקלט בירידה של עשרה אחוזים.

חלק מעליות השערים במניות המחשבים מוסבר בהתפתחויות יוצ׳ אות דופן בכמה מהחברות הנוגעות לעניין. כך, למשל, חברת ביקור הו׳ דיעה אתמול לבורסה כי קידודן, המחזיקה בשיעור 15 אחוז עליו׳ ניקוד, התנה עם חברת אי־בי־אם על הסכם לשתוף־פעולה במוצרים עתידיים. עם חתימת הצוות, קיבלה קידודן הזמנה מהיסת עם מקומה בספרד, ומשמעות הזמנה זאת ייצוא מישראל בהיקף של 1.25 מיליון דולר, עד יוני 87.

קונים בלבד באילון

בבניות של חברת המקרקעין אי׳ לון, נרשם אתמול שער קונים בלבד, לאור שלא היה מי שיסכם ביקוש גדול מהרגיל שהוזרם למניות

יציבות בבנקים

בבנקים שהוזרמו אתמול למניות הבנקים שבהסדר, נקלטו ללא שינוי שער, ותחת התשואה נשארה ללא שינוי. מחזור המסחר בבנקאיות היה בסדר־חמישית התייצב על 1.1 מיליון דולר.

שעילות שיא בבניות המחשבים

במניות של חברות המחשבים, בר־שמה אתמול פעילות יוצאת דופן, שלאחרה בעליות שערים תלולות. יש לציין כי כבר שלשום עלתה מניית דטה בשיעור יוצא דופן: 36 אחוז. מניות כלל מחשבים, יעקא, וביקור 1+5, עלו בעשרה אחוזים. מניית אינטל עלתה בחמישה אחו׳ ים. לעומת זאת, היצע גדול מתרגיל למשהב, נקלט בירידה של עשרה אחוזים.

חלק מעליות השערים במניות המחשבים מוסבר בהתפתחויות יוצ׳ אות דופן בכמה מהחברות הנוגעות לעניין. כך, למשל, חברת ביקור הו׳ דיעה אתמול לבורסה כי קידודן, המחזיקה בשיעור 15 אחוז עליו׳ ניקוד, התנה עם חברת אי־בי־אם על הסכם לשתוף־פעולה במוצרים עתידיים. עם חתימת הצוות, קיבלה קידודן הזמנה מהיסת עם מקומה בספרד, ומשמעות הזמנה זאת ייצוא מישראל בהיקף של 1.25 מיליון דולר, עד יוני 87.

קונים בלבד באילון

בבניות של חברת המקרקעין אי׳ לון, נרשם אתמול שער קונים בלבד, לאור שלא היה מי שיסכם ביקוש גדול מהרגיל שהוזרם למניות

ירידות במניות הנפט

לאחר ימים אחדים של עליות שערים במניות החברות לחיפושי נפט, היתה אתמול תפנית שלילית, ושערי המניות נפט בדרן־כלל לרדת. ירידה זו במחזור היתה במניית דלק וחיפושי נפט 5, שירדה ב-7.5 אחוזים. מניה זו עלתה בימים אחרונים בשיעור גבוה־יחסית.

תגובות בא״ח

בשערי אגרות־החוב היו אתמול תגובות שערים של אחד אחד לשני הכיוונים. ואולם בעוד האיגרות הצמודות נוטות לעלות, איגרות־ה חוב הרגיליות נשחקו בדרן־כלל, בעוד מצמצם כולל של 2.9 מ׳ ליתר דולר.

עלייה בפעילות במק״מ

מחזור המסחר במלוות קצרי־המועד עלה במקצת לעומת הימים האחרונים, והתמכם ב-3.3 מיליוני דולר. מלוות אלה נסחרים כיום בתשואה הנודעת של 1.54 עד 1.61 אחוז. תשואה זו גבוהה במקצת מהריבית שהבנקים משלמים על פיקדונות שקליים.

הסדרה	ימים לפדיון	שער	תשואה הנוכחית
1136	7	99.65	1.54
1146	14	99.30	1.54
1216	21	98.95	1.54
1226	28	98.62	1.52
1236	35	98.26	1.54
1246	42	97.91	1.54
1256	49	97.53	1.56
117	56	97.13	1.59
127	63	96.79	1.59
137	70	96.40	1.61
147	77	96.03	1.61
217	84	95.68	1.61

סידרה ימים שער תשואה מתוקנת

הודעות בורסה

● אלרון הודיעה כי החברה־הבת אמצ׳רוטק, מנהלת מגעים עם גר׳ פים המשקיעים בתן סיכון ביחס לסמפר מוצרים שפיתחה. אחד הגר׳ פים הוא היא חברת אולה אנר קרטאי שמנהלה משמש גם כיו״ר קטוד באמצ׳רוטק.

● פרגוד מסרה כי אברהם זי׳ לברשין רכש את השליטה בחברה מגיסו שלא עלימנת למכור את המניות. ובמשך שלוש השנים האחרונות לא ירד מתחת ל־51 אחוז. המסחר במניות החברה יחודש היום.

● אליאנס הודיעה כי ביום ב׳ בחתם הסכם עם דער העברים המועצת פועלי חדרה, ובכך תם סכסוך העבודה עם הפועלים.

דחפון
שירות מודעות מרכזי מול דרקו
לבעלי כרטיס אשראי
03-611 001

שערי קרנות הנאמנות

הקרן	מחיר יחידה	מחיר מינון	השינוי נקודות	היתרי אמצעים
אב	4210.40	4154.10	8.70	0.21
אבוקה	28474.22	36338.26	93.16	0.26
אגוז	201.92	197.96	−0.48	−0.24
אייר	1358.18	1331.43	−0.50	−0.04
אורם	1954.78	1917.24	7.44	0.39
אופיר	1646.75	1614.50	1.11	0.07
אור	385.77	377.77	−0.12	−0.03
אוריון	145.26	142.32	0.03	0.02
אורילי	220.50	218.91	0.19	0.09
אורנן	638.26	625.78	1.20	0.19
אילת	3238.84	3175.39	−2.00	−0.06
אילת	3972.20	3889.56	10.34	0.27
אירדים	4184.71	4094.29	−0.04	−0.00
איתן	601.72	589.48	0.99	0.17
אלון	511.73	501.13	−0.42	−0.08
אלמוג	600.78	589.06	0.96	0.16
ארז	502.16	492.40	2.26	0.46
אש	125.75	123.10	0.61	0.50
אשל	164.07	160.85	0.01	0.01
אתרות	196.12	194.18	−0.08	−0.04
בזלת	1962.28	1924.02	5.48	0.29
ברוש	418.61	410.44	1.47	0.36
ברק	413.16	404.88	0.87	0.22
ברקת	757.62	742.66	−0.58	−0.08
גביש	1211.92	1188.33	2.15	0.18
גבע	893.89	880.55	0.22	0.02
גזית	613.23	601.19	1.74	0.29
גיא	7977.37	7859.09	−7.58	−0.10
גיל	2527.10	2478.32	8.82	0.36
גלית	518.30	512.07	−0.13	−0.03
דומבקן	316.89	313.90	0.88	0.28
דוכיפת	566.08	554.96	1.12	0.20
דולב	192.29	188.14	−0.29	−0.15
דורון	1259.29	1234.88	−0.34	−0.03
דותן	221.73	217.50	−0.10	−0.05
דליה	436.14	428.76	0.27	0.06
דקל	317.01	310.82	1.51	0.49
הים	309.59	308.19	1.31	0.43
הדר	428.82	421.12	0.09	0.02
הזבית	2531.05	2478.15	−1.25	−0.05
הזהר	16818.65	16569.33	3.76	0.02
יהו	15727.84	15494.58	−6.28	−0.04
יכזר	747.10	732.70	2.89	0.40
יהודית	130.22	127.35	−0.48	−0.38
יחליפין	115.20	114.69	0.08	0.07
יחלמש	569.62	558.39	0.34	0.06
יחן	115.29	114.83	0.19	0.17
יטבתה	1191.18	1163.33	−1.43	−0.12
יכל	4457.48	4407.71	7.19	0.16
יכול	690.96	677.53	1.88	0.28
יהלום	1802.55	1767.49	9.43	0.54
ישרות	35790.97	35474.95	395.38	1.13
ישרה	586.07	573.24	0.94	0.16
כוכב	882.24	865.23	3.56	0.41
כחל	115.87	113.59	−0.01	−0.01
כלנית	483.17	474.95	0.43	0.09
כמנית	625.38	618.94	0.28	0.05
כרמל	120.54	118.15	0.38	0.32
כתר	946.08	928.26	1.49	0.16
לחם	3730.28	3657.76	9.83	0.27
למשקיע	101395.36	99643.84	118.68	0.12
לפיד	12432.24	12192.02	30.53	0.25
לקט	1520.67	1490.01	1.34	0.09
לשם	850.72	833.54	1.00	0.12
מבחר	1022.84	1002.62	2.47	0.25
מבטח	2942.63	2914.47	6.56	0.23
מגר	197.07	194.67	1.26	0.65
מגדן	2742.76	2716.45	8.47	0.31
מגל	649.21	636.75	1.04	0.16
מור	1353.18	1334.28	4.92	0.37
מדן	725.76	718.83	1.86	0.26
מטח	25705.45	25164.27	310.91	1.25
מיטר	761.51	746.43	1.34	0.18
מטוף	3271.75	3209.43	11.01	0.34
מטיין	656.54	643.78	1.13	0.18
מקשה	883.12	865.87	1.86	0.22
מרגלית	1075.64	1054.81	2.44	0.23
מרום	999.61	976.03	2.19	0.22
מרמיל	22027.66	21701.35	22.10	0.10
נגוף	721.56	707.91	3.27	0.46
נגף	309.59	308.19	1.31	0.43
נגיל	428.82	421.12	0.09	0.02
מבזיק	2531.05	2478.15	−1.25	−0.05
מנהלה	119.95	116.69	3.76	0.02
מלא	866.84	849.58	−6.28	−0.04
מנוגית	603.18	591.33	2.89	0.40
מער	652.28	639.94	−0.48	−0.38
מסיר	496.08	493.61	0.08	0.07
עריף	708.26	694.81	0.34	0.06
עדיות	1852.63	1816.01	0.19	0.17
עדן	6139.23	6048.79	−1.43	−0.12
עבור	1110.77	1086.40	7.19	0.16
עמ	2065.98	2044.92	1.88	0.28
עפרוני	573.16	560.52	9.43	0.54
ערמון	133.95	131.34	395.38	1.13
פיא	1309.07	1283.20	2.25	0.18
צבר	503.45	493.26	0.01	0.00
צופית	540.70	530.07	0.02	0.00
צוק	104.31	103.90	0.16	0.15
צמיר	883.28	864.37	0.45	0.05
צמיחה	6740.94	6641.39	−2.59	−0.04
צמרת	1535.91	1505.58	0.07	0.00
קלע	1814.86	1805.79	5.11	0.28
רונית	15892.96	15737.54	118.98	0.76
רימון	105.74	105.56	−0.01	−0.01
רקמת	575.87	566.57	−0.10	−0.02
רשף	659.21	644.95	0.25	0.04
שכיח	680.10	666.84	1.03	0.15
שחם	836.65	816.50	1.02	0.13
שירה	337.73	335.32	0.51	0.15
שטר	318.45	312.18	0.41	0.13
שהב	661.55	652.34	1.99	0.31
שקד	637.22	621.78	0.65	0.10
שקר	163.59	160.36	0.06	0.04
תאנה	196.33	194.50	0.67	0.35
תבור	738.39	730.17	−19.41	−2.59
תדיר	418.03	415.95	1.78	0.43
תהילה	87.97	86.04	0.35	0.41
תירוש	435.27	429.96	0.15	0.03
תמר	192.04	188.35	0.05	0.03
תמוז	176.14	174.87	−0.10	−0.06
תרשיש	1289.15	1264.05	3.53	0.28
תשרי	409.31	403.37	0.58	0.14

שערי אגרות החוב

0.45	1.76	396.85	404.73	נפט	0.43	1.31	308.19	309.59	הים	0.45	1.76
0.25	11.27	4551.21	4618.91	נילי	0.02	0.09	421.12	428.82	הדר	0.25	11.27
0.12	0.55	471.74	480.45	מכיון	−0.05	−1.25	2478.15	2531.05	הזבית	0.12	0.55
0.06	0.07	117.55	119.95	מנהלה	0.02	3.76	16569.33	16818.65	הזהר	0.06	0.07
0.19	1.64	849.58	866.84	מלא	−0.04	−6.28	15494.58	15727.84	יהו	0.19	1.64
0.14	0.83	591.33	603.18	מנוגית	0.40	2.89	732.70	747.10	יכזר	0.14	0.83
0.22	1.38	639.94	652.28	מער	−0.38	−0.48	127.35	130.22	יהודית	0.22	1.38
0.00	0.00	493.61	496.08	מסיר	0.07	0.08	114.69	115.20	יחליפין	0.00	0.00
0.39	2.70	694.81	708.26	עריף	0.06	0.34	558.39	569.62	יחלמש	0.39	2.70
0.39	7.09	1816.01	1852.63	עדיות	0.17	0.19	114.83	115.29	יחן	0.39	7.09
−0.02	−1.20	6048.79	6139.23	עדן	−0.12	−1.43	1163.33	1191.18	יטבתה	−0.02	−1.20
−0.08	−0.87	1086.40	1110.77	עבור	0.16	7.19	4407.71	4457.48	כל	−0.08	−0.87
0.06	1.28	2044.92	2065.98	עמ	0.28	1.88	677.53	690.96	יכול	0.06	1.28
0.04	0.24	560.52	573.16	עפרוני	0.54	9.43	1767.49	1802.55	יהלום	0.04	0.24
−0.12	−0.16	131.34	133.95	ערמון	1.13	395.38	35474.95	35790.97	ישרות	−0.12	−0.16
0.18	2.25	1283.20	1309.07	פיא	0.16	0.94	573.24	586.07	ישרה	0.18	2.25
0.00	0.01	493.26	503.45	צבר	0.41	3.56	865.23	882.24	כוכב	0.00	0.01
0.00	0.02	530.07	540.70	צופית	−0.01	−0.01	113.59	115.87	כחל	0.00	0.02
0.15	0.16	103.90	104.31	צוק	0.09	0.43	474.95	483.17	כלנית	0.15	0.16
0.05	0.45	864.37	883.28	צמיר	0.05	0.28	618.94	625.38	כמנית	0.05	0.45
−0.04	−2.59	6641.39	6740.94	צמיחה	0.32	0.38	118.15	120.54	כרמל	−0.04	−2.59
0.00	0.07	1505.58	1535.91	צמרת	0.16	1.49	928.26	946.08	כתר	0.00	0.07
0.28	5.11	1805.79	1814.86	קלע	0.27	9.83	3657.76	3730.28	לחם	0.28	5.11
0.76	118.98	15737.54	15892.96	רונית	0.12	118.68	99643.84	101395.36	למשקיע	0.76	118.98
−0.01	−0.01	105.56	105.74	ריימון	0.25	30.53	12192.02	12432.24	לפיד	−0.01	−0.01
−0.02	−0.10	566.57	575.87	רקמת	0.09	1.34	1490.01	1520.67	לקט	−0.02	−0.10
0.04	0.25	644.95	659.21	רשף	0.12	1.00	833.54	850.72	לשם	0.04	0.25
0.15	1.03	666.84	680.10	שכיח	0.25	2.47	1002.62	1022.84	מבחר	0.15	1.03
0.13	1.02	816.50	836.65	שחם	0.23	6.56	2914.47	2942.63	מבטח	0.13	1.02
0.15	0.51	335.32	337.73	שירה	0.65	1.26	194.67	197.07	מגר	0.15	0.51
0.13	0.41	312.18	318.45	שטר	0.31	8.47	2716.45	2742.76	מגדן	0.13	0.41
0.31	1.99	652.34	661.55	שהב	0.16	1.04	636.75	649.21	מגל	0.31	1.99
0.10	0.65	621.78	637.22	שקד	0.37	4.92	1334.28	1353.18	מור	0.10	0.65
0.04	0.06	160.36	163.59	שקר	0.26	1.86	718.83	725.76	מדן	0.04	0.06
0.35	0.67	194.50	196.33	תאנה	1.25	310.91	25164.27	25705.45	מטח	0.35	0.67
−2.59	−19.41	730.17	738.39	תבור	0.18	1.34	746.43	761.51	מיטר	−2.59	−19.41
0.43	1.78	415.95	418.03	תדיר	0.34	11.01	3209.43	3271.75	מטוף	0.43	1.78
0.41	0.35	86.04	87.97	תהילה	0.18	1.13	643.78	656.54	מטיין	0.41	0.35
0.03	0.15	429.96	435.27	תירוש	0.22	1.86	865.87	883.12	מקשה	0.03	0.15
0.03	0.05	188.35	192.04	תמר	0.23	2.44	1054.81	1075.64	מרגלית	0.03	0.05
−0.06	−0.10	174.87	176.14	תמוז	0.22	2.19	976.03	999.61	מרום	−0.06	−0.10
−0.28	−3.53	1264.05	1289.15	תרשיש	0.10	22.10	21701.35	22027.66	מרמיל	−0.28	−3.53
−0.14	−0.58	403.37	409.31	תשרי	0.46	3.27	707.91	721.56	נגוף	−0.14	−0.58

−2.8	215.9	6158	+488	57863	2054	+20	36726	3587	+200	127900	3524
−3	185	6159	+464	53555	2056	+18	33474	3591	— —	128647	3525
−2.6	172.1	6160	+434	48727	2058	+17	33437	3592	+100	124800	3526
−2.6	166.1	6161	+408	44957	2060	+17	33383	3593	— —	122500	3527
−0.9	151	6162	+93	58551	2055	+123	33501	3589	— —	118800	3528
−0.3	140.9	6163	+89	54201	2057	+119	31948	3594	+200	118700	3529
−0.2	135.5	6164	+79	49296	2059	+165	33564	3590	+62	116489	3530
−0.2	127.3	6165	+858	36163	2061	+161	31801	3595	+62	116228	3531
−0.6	119.9	6166	+238	33574	2062				+60	112826	3532
−0.7	117.2	6167	+16	31216	2063				+59	112694	3533
−0.7	115.3	6168							+56	106287	3534
−0.6	108.1	6169	+2.5	233	7001				+255	106450	3535
−1.5	100.7	6170	+2.5	225.8	7002				+239	100295	3539
−0.5	72.4	6171	— —	212	7003				+215	106494	3556
−0.4	71.9	6172	−0.1	195.1	7004				+216	106381	3557
−0.8	80	6801	+1.7	183.9	7005				+204	100132	3558
			−0.1	171.6	7006				+202	99968	3540
			— —	159.9	7007				+196	96595	3541
			−0.1	151.8	7008				+210	100726	3542
			−0.3	147.8	7009				+202	95821	3543
			−0.1	139	7010				+245	95972	3544
			— —	131.3	7011				+246	93633	3546
			— —	126.6	7012				+246	93432	3547
			−0.2	119.6	7013				+246	93332	3548
			−0.2	107.4	7014				+239	88474	3550
			+0.3	90.1	7015				+239	88142	3551
			+0.9	89.3	7016				+126	93195	3545
			+0.9	91.4	7017				+122	88054	3549
			+0.9	91.2	7018				+115	80839	3552
			+0.8	91.5	7019				+117	80708	3554
			+0.9	91.4	7020				+117	80700	3555
			+0.9	90.5	7021				+43	88047	3553
			+1.4	88.7	7201				+37	69430	3571
									+40	77012	3556
									+41	76926	3558
									+39	74208	3559
									+38	70254	3560
									+37	70065	3561
									+148	77469	3557
									+142	70478	3572
									+143	69854	3573
									+132	64414	3574
									+134	64368	3577
									+125	59469	3578
									+34	64091	3575
									+35	63918	3576
									+32	59907	3579
									+325	55175	3580
									+304	50192	3581
									+285	44301	3582
									+276	44907	3583
									+23	42696	3584
									+22	40492	3585
									+20	36677	3586
									+19	36633	3588

									+0.3	544.8	3704
									−3.8	289.4	3751
									+0.7	112.9	3752
									+0.7	108.4	3753
									+0.5	101	3754
									+0.5	97.1	3755
									+0.5	95.7	3756
									+0.5	91.8	3757
									+0.8	102.2	3826
									+0.8	100.2	3827
									+0.8	96.7	3828
									+0.8	94.8	3829
									−0.2	107	3901
									−0.2	101.8	3902
									— —	97	3903
									+1.2	101	3904
									4.25% שגיא		
									+0.1	124.4	4101
									— —	119.4	4103
									— —	115.4	4104
									— —	115.4	4381
									+0.1	109.9	4302
									+0.3	107.6	4201
									+0.3	99.9	4204
									+0.3	97.9	4205
									+0.3	96	4206
									+0.5	95.6	4207
									— —	109	4303
									— —	110.5	4304
									— —	236200	3118
									4%, 6%, 7% פיתוח (80% הצמדה)		
									+200	204300	3201
									+3000	208000	3202
									+500	200600	3203
									+200	195200	3204
									— —	197250	3205
									— —	193000	3206
									+100	186100	3210
									— —	188001	3211
									— —	180302	3212
									— —	175400	3213
									+5224	179372	3214
									— —	170500	3501
									— —	164600	3502
									— —	161904	3503
									— —	146764	3504
									— —	146054	3505
									+200	142200	3521
									+300	136100	3522
									+100	128100	3523

3% מלוה מדינה (100% הצמדה)		
סדרה	שער	שינוי בנק
3601	34392	+281
3602	31423	−204
3603	31254	+921
3604	26404	−775
3605	24365	+59
3606	23360	+83
3607	22205	−23
3608	21059	−23
3609	19878	−53
3610	18854	+9
3611	17371	−137
3612	16912	−121
3613	15888	−19
3614	15253	−28
3615	14085	−18
3616	12896	−17
3617	12063	−107
3618	11447	−104
3619	10746	−96
3620	10264	+5
3621	9753	+5
3622	8797	+5
3623	8178	−42
3624	7701	−40
3625	7027	+4
3626	6580	+3
3627	6029	+3
3628	5557	+3
3629	5207	+2
3630	4924	+3
3631	4602	+2
3632	4334	+2
3633	4095	+2
3634	3603	+2
3635	3408	+2
3636	3282	+1
3637	3077	+1
3638	2865	+1
3639	2625	+1
3640	2173	+1
3641	1884	+1
3642	1679	+1
3643	1487	+1
3644	1327	−2
3645	1196	−3
3701	943.7	+0.6
3702	708.5	−13.7
3703	636.5	+0.4

5% מלוה פיתוח (בריבית כפולה)		
	137630	2001
	137008	2002
	131708	2003
+500	133000	2004
	124280	2005
	124200	2006
	121500	2007
	120780	2008
	122860	2009
	121400	2010
	119100	2011
	118000	2012
	119600	2013
	115700	2014
	114800	2015
+200	117200	2016
+61	113286	2017
+61	113014	2019
+59	109706	2020
+61	114053	2018
+59	110394	2021
+55	103441	2022
+133	104191	2023
+52	97256	2024
+45	93802	2027
+48	89639	2031
−483	97686	2025
−487	97367	2026
+52	97738	2028
+49	92972	2030
+288	92288	2029
+283	84976	2033
+267	78013	2035
+48	90749	2032
+45	85753	2034
+42	78737	2036
+38	76559	2037
+32	64493	2052
+40	74699	2038
+38	71936	2040
+37	68062	2051
+38	71669	2039
+36	67852	2041
+33	62424	2053

		רשון
		+2.5
		+2.5
		— —
		−0.1
		+1.7
		−0.1
		אדמון
		−0.5
		−0.5
		−0.1
		−0.2
		−0.3
		−0.2
		+1.1
		100% מט״ח
		+1
		— —
		— —
		— —
		— —
		— —
		— —
		הב הים
		— —
		−1.1
		— —
		— —
		−2
		— —
		+1.6
		מדד/מט״ח
		−0.4
		— —
		−0.1
		−0.1
		+0.2
		— —
		+0.5
		+0.2
		−0.6
		−0.2
		−0.3
		−0.2
		+0.3
		+0.3
		+0.3
		+0.3
		+0.3
		+0.3
		+0.3
		+0.3
		+0.3
		+0.3
		+0.3

هكذا من الاصل

TIME NOW ON SALE
NOVEMBER 17, 1986
"SECRET DEALING WITH IRAN"
DON'T MISS THIS COPY

קרבוסילן
שתי כמוסות למניעת הצטברות גזים במערכת העיכול.
אביק בע"מ

החקלאים: שבועיים עצירת גשמים דרושים כעת לאפשר עיבוד השדות

בגלל הגשם הופסק קטיף ההדרים • סכנת ריקבון ליבולי הירקות בשל עיכוב הסרת היריעות

מאת אברהם צדר
מומחה "הארץ" לענייני בלמלה

לחקלאים דרושים שבועיים של עצירת גשמים כדי שיוכלו לעבד את שדותיהם ולהמשיך בקטיף ההדרים, אמר מנכ"ל התאחדות האיכרים, שלמה רייזמן.

מועצת ההדרים אמורה לשלוח עד סוף השבוע הבא כ-170 אלף תיבות תפוזים לאירופה. בגלל הגשם לא יוכל הקטיף בקטיף, ואם לא יהיו עוד כמה ימים יבשים תתקשה המועצה לבצע את הוצאת היצוא.

הגשמים מגיעים עד עכשיו גם ממבחרי הירקות לאסוף מהשדות את יריעות הפוליאתילן שהונחו כדי למנוע את התייבשותם של היבולים הרכים. עוד מאיים ריקבון על יבולים אלה.

עקב גשמי הברכה עלה מפלס המים במאגרי מי־התהום תוך פחות משבוע בכ-3 סנטימטרים ולפחות במשך כחודש וחצי לא יהיה צורך בשאיבת מים מהכינרת למוביל הארצי.

מעיינות רבים, שהיו חרבים במשך למעלה משנה הוחל עוד שוב לשכות, אך במקומות רבים עדיין לא שישור. כך לדוגמה, מרבית הנחלים של ובל מנשה (באיזור גבעת עדה, ובימינה) עדיין חרבים.

נורית אמיתי כותבת ב"הארץ" מוסרת: מגן האוויר הסגרידי גרם ב־מים האחרונים לוגבות הקניות בחנויות וברשתות השיווק הגדולות.

הציבור רוכש תנורי חימום, מוצרי חשמל אלקטרוניים ומוצרי טכ־סמיל.

בין ה"להיטים" בשוק התנורים — הקרנוקסטרים ומפזרי החום הזשמ־ליים. מבריקה ברשתות השקם וה־משביר לצרכן נמצא, כי הקונים מעדיפים את מפזרי החום הקונבו־קטורים והאשמלים על תנורי הגז הנפט.

בן קיימת עלייה ברכישת מכשי־רים אלקטרוניים ביתיים — מערכות וידיאו וטלוויזיות צבעוניות.

בענף הטכסטיל חלה עלייה בב־כירות והן פי שניים מאותה תקופה אשתקד. זהו עלייה של עד 45. אחוז לעומת שנה שעברה. ברשת השקם, לדוגמא, יש ביקוש לאפר דוח, בעליים, מגפיים, מטריות מעילי גשם ועוד.

ברשתות המשביר לצרכן, לדוג־מא, שילשו והחדש את מכירות הנרביים, לעומת אותם חודשים בשנה שעברה. כן הוכפלו מכירות חלוקי הבית, אמתיות ואמבולים.

• מחסות שלגים בחרמון

(ע). מחסות השלגים בחרמון ממשיכות להשתולל בלא הפוגה.

גובה השלג ברכסל העליון הוא למעלה מ־80 ס"מ, והמחתנן כ־50 ס"מ.

הנהלת האתר שוקלת לפתוח את המקום למבקרים כבר בשבת הקרו־בה, לנוכח כמות השלג וחסרת התקדים בעונה זו.

עשרים עצים בני מאה שנה ויותר נפלו בימים האחרונים בצפת ובאי־זור בגלל הגשם והרוחות.

רופאי ביילינסון: נפסיק ההעדפות לאישי ציבור

(ע). רופאי בית החולים ביליב־סון בפתח תקוה הודיעו אתמול להסגת מלחת שירות רפואי מעדיף לאישי ציבור ולבני משפ־חותיהם, ולהביאו לחוק להמתין בתור ככל אדם.

הרופאים הודיעו כי בכל מקרה שקובעי ציבור יבצלו את קשריהם האישיים ויחזו בשירות מעדיף, ישרתם הרופאים בכל התקשורת.

באסיפה מרעת בבית החולים השתתפו מבולי מחלקות ורד־פאים בבידים. הרופאים מחו נגד "היד המכוונת" מצד המעסיקים הרוצה לפגוע ברופאים העוסקים ברפואה פרטית, האת מתוך מגמה ברורה להחתיר את כשר לנם ביחסל מערכת הרפואה הציבורית.

ד"ר אליאס וילקנסקי, יו"ר ועד רופאי בית החולים, אמר לסוכנות עתים כי לא יעלה על הדעת, שישתמשו ברופאים כשר עיר לעצאל הבחישר על כשלונם של קבריטי הבריאות בביתוח המערכת כולה.

הוא הדגיש כי הרופאים הביעו כעס ומרירות רבה עקב הפירסר מים האחרונים בכלי התקשורת על אודות "הרפואה הפרטית". הרופאים הוליכו לפנות לשרת הבריאות, שושנה ארבלי־אלמו־ליגו, ולמנכ"ל ההסתדרות, ישר־אל קיסר, כדי שיתערבו בעניין זה.

באסיפה הועלו גם הצעות קיצוניות להפסיק את העבודה בבית החולים, אך לבסוף הת־קבלו הצעות המתונות יותר של ועד הרופאים.

תרגיל ייצור המיגריות ברובק. מעלה בממעל מחזיקה מיגריות בידיה (תצלום: עוזי קרן)

עשרות שרכשו חנויות ודירות מהקבלן העצור רג'ואן זומנו לחקירה

מאת צבי זרחיה

מחלקת החקירות של מס הכנסה דימה אתמול לחקירה עשרות אזרחים שרכשו דירות וחנויות מחברת הבנייה של הקבלן מרדכי רג'ואן, העצור בגין חשד לכאורה בנסיון הקרחת המחאה בסך 1.3 מי־ליון דולר לערך.

שלטונות המס, הרשים כי הר־בשים הללו שילמו סכומים נוספים מעבר לאלה הנקובים בחוזה. בחלק מהמקרים מדובר בתשלומים בכ־זומן, בגין תוספות ושינויים בחנויות ובדירות.

עציר נרצח כשטייל בחצר כלא באר־שבע

משה קורשוילי בן 30 מאשקלון — נדקר

מאת איתן רבין
מומחה "הארץ"

עציר בכלא באר־שבע, משה קורשוילי בן 30 מאשקלון, נדקר אתמול למות בעת שטייל בחצר הסוהרים.

משטרת בתי־הסוהר נמסר, כי קורשוילי, שנדון ל־25 חודשי מאסר, נדקר בידי אסיר בבית הכלא, במסגרת מלחמת כנופיות בתוך כותלי בית הכלא.

גורמים בכירים בשירות בתי הסוהר הביעו אתמול את חששם, כי לא ניתן יהיה להשתלט על מלחמת הכנופיות במקום.

נראה קורשוילי נדקר במבשיר חוד, כנראה דוקר מאולתר, בכל חלקי גופו. הוא נמצא קשה והועבר לבית החולים סורוקה בעיר. במשך 6 שעות ניסו הרופאים להציל את חייו, אך הוא מת על שולחן הניתוחים.

האסיר בן הרופאים כי דקר את קורשוילי הועבר לאגף הסגרה.

לכלא באר שבע הגיעו כוחות משטרה אשר הוחלו בחקירת הרשות.

מקור בכיר בכלא באר־שבע אמר אמש "לא סתם אין אסירים רצים לרצות את עונשם בכלא באר שבע. הם פחדים. זהו כלא קשה, שיש בו אנשים קשים — גם אסירים וגם סוהרים. הכלא הזה ידע הרבה דם בחדרים האחרונים".

דו"ח איגוד ערים לאיכות הסביבה:

האוויר באשדוד זוהם בגופרית שיצאה מבתי הזיקוק ובתחנת הכוח

מאת אלי אלעד
כתב "הארץ" לאיכות הסביבה

על אירוע חריג ביותר בחודש שהתרחש באחד אשדוד, שבמהלכו נמדדו 17 חריגות מהתקנים למזהם האוויר הבעייתי גופרית דיוקסנית, מדווח בדו"ח של חדרון להב, המאריאי על נושא איכות אויר באר גוד ערים לאיכות הסביבה לאזור אשדוד.

שלוש מכלל החריגות המרוחות הן מהתקן הישראלי ל־100% מזהמן, שאותו אסור לעבור על פי ההוראות ולוא פעם אחת. האירוע נמדד ב־22.10 והאיזור שסבל ביותר הוא אזור קבוצת יבנה. על פי הדיווח, לא הופעלה מערכת הבקרה לסידוגין (מב"ס), שצריכה היתה להיות מופעלת על ידי בתי הזיקוק וחברת החשמל, דבר שמלמד כנראה על בעיות בחיזור של התנאים המסוגלו־גים. כנראה שמערכת השבת הגופרית בבתי הזיקוק באשדוד לא פעלה בעת האירוע החריג.

גם ב־30.10 מדווח מאשדוד, על חריגה מהתקן המזהלם ל־100% מהזמן, למזהם גופרית דיוקסנית. חריגה זו, מקורה כנראה בעיקר בחברת החשמל. יצוין כי אלה הן תוצאות ראשונות המתקבלות ממערכת הניטור הנרשה שהתקנה באזור אשדוד ונמצאת בשלבי הרצה מתקדמים. במערכת, הכוללת 5 תחנות ניטור, הושקעו 1.5 מיליון דולר.

• בתשובה לשאלות אמר מנהל חברות לשמירת איכות הסביבה ד"ר אורי מרינוב: אנו בודקים בקפדנות את הדו"ח שהוגש. רק אחרי שיש נסיון האם יש צורך בבקיאות נוספים והמרים. מעבר לאלה הבלולים ב"צדדים הראשיים" לבתי הזיקוק וחברת החשמל באשדוד.

חיילות רבות מסרו למשטרה מידע על חשודים באונס מאז "בשידור חוקר"

המשטרה תגברה בעשרות אנשים את צוותי חקירת מעשי האונס והרצח ברחוב

מאת נורית אמיתי
מומחית "הארץ"

חיילות רבות התקשרו מאז שידור תוכנית הטלוויזיה "בשידור חוקר", כדי למסור מידע על חשודים באונס החיילת בשנה האחרונה.

כל הודעה מתקבלת, נרשמת ונבדקת בידי צוות החקירה המיוחד, הממונה על כל אחד משלושת המקרים שארעו בשנה האחרונה ברחוב.

בשל העומס וקצב הפניות האריך של המרכז למסר בטלפון שפרסם אתמול: 02-383111, הוסיפה המשטרה קו טלפון, המועל עד הערב באמצע, קו טלפון זה מאוייש עד לשעות הערב ואילו מספר הטלפון הראשון — מאוייש עשרים וארבע שעות ביממה.

עיקר השאלות הנוגעות של המתקשרים למוקד זה נגע לסימני זיהוי שהיו על גבי מצלמת המינולוגה שנמצאה בין חפציה של התיירת הגרמניה שנרצחה. המשטרה מאוד נזהרת בפרסום מידע כלשהו הנגע אליה, כדי לא להסגיר מידע ולהכשיל החקירה.

רפי לוי, דובר המטה הארצי של המשטרה הדגיש, כי אין באפשרותו לתת פרטים כלשהם על התקדמות החקירה בעקבות חשיפת הודעים לציבור. "אנו מאד נזהרים בפסיקת יחזר מידי ומסר לציבור, כדי לא לסייע לעבריינים בהעלמת פרטים הנמצאת ראיות", אמר הדובר. הוא הדגיש, כי עקב המידע שהגיע מאז הטוכנית, תוגברו הצוותים בעשרות אנשים.

אל מוקד הטלפון פונים גם אנשים המביעים את עזרתם בכל פעולה ופעילות אפשרית.

איתן רבין מפר "הארץ" מוסר: מפקד מרחב הנגב, ניצב משנה חיים בן אין, אמר אמש כי אין פריצת דרך ממשית בחקירה המקרים וגם מוקדם לדעת אם כל הפניות הן ממשיות. "כל פרטי הפניות בידינו וכבר אתמול לאחר השידור בטלוו־יזיה התנהלנו בעיבוד הנתונים ומיינו את הידיעות על כלי רכב חשודים, קלטרונים והודעות כלליות".

נחקר חשד כי עיריית תל־אביב הרסה בית על אף צו בית משפט

מאת חיים חברוקר
מומחה "הארץ" בתל אביב

משטרת מחוז תל אביב חקרה חשודות ולפיהם הרס מיטות הבריסה של עיריית תל אביב בית ביפו המיועד לשימוש, ואת אף שהתבצע צו מניעה בבית המשפט האוסר את הבריסה.

וחקירת המשטרה החלה עקב תלונתו של עו"ד נסים שכר מישו.

הבניין עמד ברחוב חי בן אחיטוב 11. הוא שונה זה כבר מישבה. לאחר שנודע לשכר כי בכוונת חברת "עמידר", הבעלים, להרוס את המבנה, עקב צו שהתבצע בידי עיריית תל אביב ולפיו המבנה מסוכן, הגיש שכר בבית־המשפט בבקשה צו מניעה האוסר את הבריסה.

על פי הנחלונו, היה הבר יודע ל"עמידר" ולמינהל הבריסה של עיריית תל אביב. בסוף השבוע שעבר החלה העירייה להרוס את המבנה. עו"ד שכר הגיע למקום וביקש לשכנע את הבריסה להפסיק את מלאכתם, ואולם ללא הועיל. הוא הוציא ביידות משטרה, אך כבר היה מאוחר והבניין נהרס.

דוחר "עמידר" מסר בתגובה כי אכן היה יודע לחברה על הבר. ואולם מרחב המבנה שהיה מסוכן, ולכן הוציאה העירייה צו הריסה וביצעה אותו. "עמידר" לא היתה מעורבת בהריסה.

דוחר עיריית תל אביב אמר בר־גובה כי הבר לא היה מוכנה לעיריה אלא לחברת עמידר. מרחב המבנה מסוכן ש"עמידר" היתה צריכה להרוס עוד לפני שנים, ועתה היה חשש כי מחצת הנשמים יגרם אסון ולפיכך הוחלט להרוסו.

פועל ניקיון הבחין במטען ומנע אסון

בפיצוץ באוטובוס בתחנת אגד ברמלה לא היו נפגעים

מאת נורית אמיתי
מומחית "הארץ" ברמלה

אסון נמנע אתמול בזכות ערנותו של פועל ניקיון בתחנת אגד ברמלה, שהבחין במטען בחלקו האחורי של אוטובוס בקו מספר עשר של אגד.

האוטובוס מספר עשר היה בדרכו למושב מצליה. פועל הניקיון הבחין בשקית חשודה, הוציא את מדרן התחנה. הנוסעים הורדו מהאוטובוס והמדרן הוזה לנהג להתרחק עם הרכב לקצה התחנה.

לאחר שירד הנהג מהאוטובוס, התפוצץ המטען, וכאמור נמנע אסון ונגרם נזק לרכב בלבד.

קו מספר עשר הוא קו פנימי, המקשר את הישובים סביב רמלה לעיר עצמה. האוטובוס היה, כשנמצא בו המטען, בנסיעה בינים בתחנה המרכזית ברמלה.

הואיל מעצר החשודים בפיגוע נגד חיילי גבעתי

מאת נורית אמיתי
מומחית "הארץ" בלוד

מעצרם של המחבלים בחשודים בפריצת רימונים לעבר חיילי גבעתי ובני משפחותיהם בשער האשפתות לפני יותר מחודש הואיל אתמול בידי בית־המשפט הצבאי בלוד.

הארבעה — נאצר דאוד מצטפא חליפי, בן 27 מארק מצטפא חליפי, בן 20; אברהים חוסיין עליאן, בן 22 וסלימאן מצטפא חליפי, בן 30, נעצרו עד תום החליכים.

משפטם של שלושת הראשונים יחל בשעה בינתאר. משפטו של סלימאן דאוד הפרד מהשאר, מפני שעורך דינו טען, שהוא לא היה שותף בפריצת הר־מונים וביקש מבית המשפט להפריד בין משפטו למשפט שאר החשודים.

נתפסו שש תחנות טלוויזיה בכבלים

מאת נורית אמיתי
מומחית "הארץ" בשרון

שש תחנות טלוויזיה בכבלים, שפעלו באזור כפר־סבא והתניה, נחשפו שלשום ובעליהן נעצרו.

בלילה שבין שלישי לאתמול, החל מן השעה חמש אחר־הצהריים, יצאו כמאה איש, רובם שוטרים ממרחב השרון, בפיקודו של מנ־ניצב רפי אביזן לפשיטה על תחנות הטלוויזיה בכבלים.

עריך את העמוד: משה ריינשלר

גן אורנים
עקב תקלה בבזק מותקן כל קוי הטלפון בגן אורנים
עד לתיקון התקלה ניתן להשיג אותנו בטלפון פלאפון
050-23253
050-23254
או
להשאיר הודעה בשירות ביפר טלפון
03-644580
03-644340
עימכם וסליחה
הנהלת גן אורנים

מרכז השלטון המקומי בישראל
כנס חירום של כל
ראשי הרשויות המקומיות
יתקיים ביום חמישי, י"א בחשון תשמ"ז (13/11/86)
בשעה 10:00 לפנה"צ באולם מועדון־הפיס בתל־אביב.
מושא הדיון: תקצוב מערכת החינוך
הרשות המקומית חיונית.

מעתק maatak
עקב תקלה במרכזת "בזק"
גייסנו למחלקת השרות קווים זמניים והם
03-334544 03-334564
הטלפונים הנ"ל ינותקו עם תקון המרכזת
לשרותכם תמיד.

דק בלוח העיר!
מהפכה גדולה במודעה הקטנה:
לא מכרת לא שילמת
מוכר מכונית? דירה? מחפש עובדים?
עכשיו, בלוח העיר, אתה יכול רק להרויח
כי המבצע החדש של לוח העיר הוא מהפך אמיתי!
אתה משלם 42 ש"ח בלבד (פחות מכל הלוחות האחרים),
ומה־יותר תתפרסם שוב ושוב בעתונים:
העיר (העתון הנקרא ביותר בת"א ונגש דן)
ום ב: הארץ, חדשות ומומת השרון. אבל...
אם אחרי חודש עדיין לא מכרת, כל מה שעליך לעשות הוא
לצלצל למשרדי הלוח, להרויע שלא מכרת,
וכספך יוחזר לך. לוח העיר מוכר מהר. בזאת אנחנו בטוחים, לכן
רק לוח העיר יכול להציע לך הצעה מהפכנית כזו.
עכשיו בלוח העיר - מרויחים בלבד.
פרסם עד שתמכור
אבל...
אם לא תמכור בתוך חודש -
תקבל את כספך בחזרה!
לוח העיר
זה עובד!
מודעות מתקבלות בכל משרדי הפרסום ובמשרדי הלוח בטלפון: 03-371261

טוס אולימפיק
חברת התעופה ל"ל יבשות

החלטה נבונה.
אולימפיק יוצאת ליוון בטיסת בוקר נוחה. אתה נוחת לפנה"צ באתונה ומשם ממשיך ליעדים נוספים לפי בחירתך.
נצל את תעריפי החורף המוזלים
פנה לסוכן הנסיעות שלך
OLYMPIC AIRWAYS
THE INTERNATIONAL AIRLINE OF GREECE

הארץ

יום ד', י' בחשון, תשמ"ז
12 בנובמבר 1986

המערכת, ההנהלה, מחלקת המודעות, ההפצה והמנויים: תל־אביב, רחוב דלתן שקן 21, טל' 5121212 ת"ד 233 מיקוד 61001 מקס' 810012 — טלקס 33748

ירושלים: רחוב הרצל 2 טל' 224245־6, ת"ד 273 מיקוד 91002
חיפה: רחוב הרצל 20 טל' 661166־8, ת"ד 5259 מיקוד 31052

המו"ל: הוצאת עתון הארץ בע"מ, רח' דלתן שקן 21, תל־אביב
העורך: גרשום שקן — עורך המשנה: מתי גולן
סגני עורך: משה גדיר, גרשון לוי

אין המערכת אחראית לתוכן המודעות ואינה מחויבת בתכניהן

HA'ARETZ Daily Newspaper, Tel-Aviv, Israel – P.O.B 233, Tel. 5121212

אין מנוס מקיצוץ בתקציב הביטחון

שר הביטחון יצא בשבוע האחרון למתקפה רחבה, בעניין התקציב. לדבריו, קיצוץ התקציב מאלץ את צה"ל להקטין את סדר־הכוחות והיקף־האימונים, נפגעים המחקר, המיתון הרכש והיו ביעו הדברים עד כדי פגיעה בכוחו של צה"ל — בעתיד הקרוב והרחוק.

דברים חמורים שראוי לבדקם הדי הסדרתי בביטחון כלבו. עם זאת, אין לשכח שהאינטרס הברור של כל שר ביטחון ומטכ"ל הוא להגדיל את הכוח העומד לרשותם — באופן שיהיה להם מרחב ביטחון מרבי לקידום כל סכנה אפשרית.

אם לא היו משאביהו מוגבלים, ברור שהבעיה לא היתה מתעוררת. אך במצב הכלכלי הנוכחי יש לשקול את תקציב הביטחון ונודלו — כנגד המטרה של הגדרת האינפלציה, צמצום הגירעון במאזן התשלומים והמוך בצמיחה. בסיכומו של דבר, אולי הם מרכיבים חשובים לא פחות בביטחונה של ישראל.

שר הביטחון טוען כי הקיצוץ שנעשה בתקציב הוא בגובה 600 מיליון דולר. נכון — אך ולקיח כלבר. אמנם זה הקיצוץ שנעשה בחלק המקומי של התקציב, אך מערכת הביטחון גם קיבלה תוספת של 400 מיליון דולר כסיוע ביטחוני נוסף מארה"ב, וכך בסך הכל קוצץ התקציב ב־200 מיליון דולר בלבד.

כשרבין מדבר על הקיצוץ בכוחות־האדם, הוא משווה את המצב הנוכחי לשנת 1983. זו היתה שנה מיוחדת, שנת מלחמת לבנון, שבה הגיע צה"ל לשיא גדולו. ההשוואה הנכונה צריכה להיעשות כלפי שנת 1982, השנה שבה אושרר תכניות החומש של צה"ל. השוואה כזאת מלמדת כי לא זו בלבד שהבצא לא ירד, אלא הוא אף גדל. (הכוונה לסך־הכל הוצאה וקבע).

צה"ל רכש בשנות השמונים ציוד יקר המטל כיום כאבן שאין לה תמכון. גם יש סימני־שאלה רבים על כל דרך הניהול הלוגיסטי בצה"ל, שגרמה עליה זרה בהתצאות האחוקה, וזה מעיד על ניהול במבוני וכושל.

כחלק מהמערכה, הצליחו אנשי מערכת הביטחון לשכנע את חברי הכנסת — משמאל ומימין כאחד — שיש מקום לנתק את סולם השכר של צה"ל מסולם השכר של כל המשק הבינוני; כלומר, את השכר בצה"ל יקבע שר הביטחון עצמו, "במסגרת תקציבו". צעד קטן, לכאורה, אך מסריע. צעד זה יביא להתמוטטות חוזית השכר כולה. ראשית, הרי המשטרה צמודה לצבא, וכך גם שירות בתי־הסוהר, השירותים המיוחדים, וגמלאי צה"ל; וכולם לא יהיו כפופים להסכם השכר הכללי. אותו־כך יופיעו האחרים שבחר צה"ל, חברות תעשייתיות העובדות למערכת הביטחון, ועוד ועוד, עד שכל המשק יהיה מחוץ למסגרת הסכם השכר.

משרד האוצר מציע קיצוץ של 270 מיליון ש"ח בתקציב הביטחון לשנה הקרובה, כנגד דרישתו של שר הביטחון לתוספת של 400 מיליון. זה המאבק הידוע הנערך מדי שנה בשנה, ערב גיבוש התקציב.

האינטרס הכללי של ישראל הוא שיד משרד האוצר תהיה על העליונה.

חזרה לאווירה הדחוסה

גאולה כהן הלכה השבוע בעקבות מקארתי. שום גינוי לא יהיה מופרז. יש אצלנו אוזניים כרויות להזיות שלה

מאת גרשון סאמט

גברים במשקל ביעתון מדרג בה, שבייה אחרי השתוקקות עצת עצמן, כאשה שאתה הין רוצים לזיהות. יש בה בראה, משהו מרגיע, המסיתוארה של הימין. ואולי הם אוהבים אשה עם שוט. גאולה כהן, שיער מתוח, עיניים מרקות, רוצה לחזור את שיחתי הביטחון משמאלנים. היא הזהירה השבוע לחלל הפליטי, לפחוד, את הזהירה הדתשה שנרשמה היה כאילו התשובה בשנים האחרונות.

דבריה הין מבלבלואי קשה של מקרה האנטו. הרב כהן מצאה פגם בשירות הביטחון הכללי. גם בו היא חושדת שיש בוגדים. אם גם לא מדעת. היא קראה לראש הממשלה "לטהר" אותו ומשרדת רגישים אחרים מגודמים מפוקפקים הנמוכים כים בפרינה פלשתינית.

האם אנחנו שומעים, בתוך לחם ביקורתה, הד עמום להצלחתו של האדון בחשיפת־מחתרת הסרוח הר־הדרין זה. כמו שאמרנים עכשיו על כל עניין מעוך להפיכתו לעובדה, רק מפקולצית. מה שמצאה בשב"כ הוא חשד שנעשין לא הין ערים הי הנוגע לשמאלניותו של האנטו.

מדע, היא היקשתה, לא הדעק שם איש לבראה הצדיק מבאר־שבע הנושא כרת־אמרה לפלשתינאים? הזיגיון של גאולה כהן שיבש אבלה את סדר הדברים. את הקמנה ראשה, כמנו, רק עכשיו. אבל היא מבינה שהשב"כ ידע. ידע ושתק. או היה שותק אילו ידע.

כי הדי השב"כ, שרוקף את מתנה הימין, אף שדיר לא זע אצל שבר אלינו כאשר נוחתים על שולחנם הכחות לאחדתו של ישראלי לבדר־נה פלשתינית. גם הם, שמאלני הארגון, בעד — ואם כך, מדע שתעדוד. תשמח לבם לסגרים שבתבכנה

מפקידי אי"ה השלמה

הנחיה הנייצבת מאחוריה (הפר־עה: הרץ מר"ב ראשל איזנן, שנתן לה על הראשון. עכשיו מפרש חברה למפלגה, יזבל נאמן, שהבטחה לכל מי שחודש מהקנבמנוס הלאומי. אבל זה לא מה שאמרה גאולה כהן. בר־איזן הטלוויזיה חזרה הנחיה בסיבה "שמאלנים". אלה טוללים את כל מי שמוכן להפקיד את ארץ ישראל השלמה, על פי הקו המשרד

בסוגריים / מתי גולן

לא אשה מפשה

גאולה כהן אינה אשה מפשה. את הדבר הזה צריך להכיר מפני שלפעמים קל מאד לשכחה. משום כך, אסור לפטור את דבריה בפטנד ראש זאת מעשיה במשיכת כתף. כדי שלא יהיה מאחור מדי, צריך לשון כי גם כאשר מבטא פיה את הדברים המופרכים ביותר אין הם נאמרים בהיסח הדעת.

כמו, למשל, ניסיונה להשוך את "הארץ" לתבא דמסייע שלה בסי עצתה כי יש לנקות את שיחותי הביטחון מאנשים בעלי ריעות יתניות. בגאמר הראשי של "הארץ", שהיא מצטטת, נאמר כך: "כאשר מדובר במתקנים בעלי חשיבות, חובה לנעוע העסקת אנשים שדיעו תיהם הפוליטיות עלולות לפתותם לתרגם את השקפותיהם העקרוניות מתוחם המשאבה לתוחם המעשה".

אדם בדרעת קורא כאן שני דברים: שהמדבר במתקנים בעלי חשיבות ביטחונית ואחוזתה לדיעות פוליטיות דתיות מן המשמל היוני כמחוק שכין גאולה כהן תועשיק שוב. אדם בדרעת הקורא את "הארץ" יודע היטב שעיתון זה, מעצם טיבו הראשון, אינו מסוגל לפטול אדם מלעבוד בשיחות הביטחון הכללי עקב דיעותיו היוניות. בגאולה כהן גבללה, כאמור, בקטיגוריה של האנשים המסוגלים לעשות את ההבחנה בין הדברים שנכתבו ב"הארץ" לבין הדעותיה שהיא מטיפה להם. אלא שהיא מסוגלת להדבה יותר מכך: היא מסוגלת להכין דבר אחד ולומר שהיא מביעה דבר אחר לחלוטין. לא בחלם לא אשה מפשה, גאולה כהן.

שטיריטטה. יש בתוכם, למשל, רבים מאנשי השמרן־הצעיר. כך, למרחת הכחשה, הכין אותה אפילו השר יוסף שפירא, ימין שבימין. הוא אמר, במתאה, שיהיה מהן להשקיד את גורלו בידי אנשי השמרן־הצעיר. הן כהן מדב, אלים בפילוחים, אמר שאילו שהדו כל האובייקטים לחשד שלה, אפשר היה לסמוך את הדברים. מפ"ם וד"ץ הדרשו אותה. כמעט כולם שם הדי חשודים בפטנציה.

הדרך המקלה להסתכל על המקרה הזה היא לומר שחברת הכנסת אינה רציונית. שדבריה אינם ראויים לדעש שקם סכנה. כזאת היא הזה הסמפר מגד שלה. לפעמים יוצאים לה בר־קים מהפה. אבל היא לא חזרה בה. סיעתה חדשבת כמוה. וכה שגדע יותר: לא אתפלא אם נמצאו בחוזב אחדים לא מעטים לדברי ההבל האלה.

הנשאים הנדולים שחצו את הנשים הפליטים ידדו מעל סדר היום בעקר באותו זמן שממשלת האחדות עלתה אליה. מה שנחבר הן ההתבטויות הקטנות, והבוקים ה מדמנים של עימחי הימין והשד רצינית. שדבריה אינם ראויים לדעש שקם סכנה. כזאת היא הזה הסמפר מגד שלה. לפעמים יוצאים לה בר־קים מהפה. אבל היא לא חזרה בה. סיעתה חדשבת כמוה. וכה שגדע יותר: לא אתפלא אם נמצאו בחוזב אחדים לא מעטים לדברי ההבל האלה.

הנשאים הנדולים שחצו את הנשים הפליטים ידדו מעל סדר היום בעקר באותו זמן שממשלת האחדות עלתה אליה. מה שנחבר הן ההתבטויות הקטנות, והבוקים ה מדמנים של עימחי הימין והשד מאל, מדנות אשר פגם ניצבו זה מול זה בחמת זעם. באולה כהן הכירה לנו שהב לאילו קצוות אפשר להגיע אצלנו. היא שיחזרה את אווירת התקופה הנדועה ביותר, ימי הדיבור של אמיל גרינצוייג.

אילו היה הדבר תלוי בה, היתה חוקרת את עזבי המרינה. היתה מעלילת לדם מה שג'זקי מקארתי עשה בשנות החמישים באר"ב. מדע לאו־ה־ה־ה־ה אינה מוגזמת. הא היה סנאטור חשוב חמרמה נחשב אפילו מסכנ. בשבר תקופה ארוכה עינה בחקירותיו מאות משפ־אלני אמריקה של אז. הדיבה. לו תמיכה לא מבוטלת, עד שהסתבך בלהם הדריפה אחרי ה"אדומים", מהרסי החברה האמריקאית מבפנים.

אצלנו הין מעמדים לאינקוד־יציה לא רק שחקנים, מדעים ואינטלקטואלים סמים אלא גם עלית המתבדים ליחידה נבחרת מתוך הקיבוצים. כששאלו את גאולה כהן מה עם קיבוצים מהימין, מדעמדים אפשריים למחתרת יהו־דית, למשל, היא ביקשה את המראיין לא להחזיק את עדותה.

ממיחוד ערבים לטיחוד יהודים

היא אינה זאבה בדדה. מפלגתה מופיעה במשאלים כשלישית בגדר לה בכנסת. אבל גם לשמאלה, בלי־כה, נשמעו קולות תמיכה. הכירו ביצר מדע על המחתרת היהודית דלף מהשב"כ, ומבי דלף אם לא משמאלניו ואל מי אם לא ליחסי שדיר. מה שנעמע במחשבה מחוד־פת זכה לפתע למליציישה.

יש אצלנו אוזניים כרויות לדיבו־רים כגון אלה של כהן. כמה, רבים לא מצאו פגם בהתבטאות כמה מב־כירי השב"כ בשחיה, באמת ובתמים, מקום לטען כלפיהם. כאשר היטו עדים ועיקמו ראיות. אותם היא לא ביקשה לסחר הזדבה מאורגנן. מה שמעדיר אינו רק פרץ הצוחה מפיה של חברת כנסת משולהבת. היה משהו אותנטי בדבריה. קול שאינו מדבים לשמוע: מעמיד מכין אלה הנושבים כמותה אומרים את שצלבם. הבטחה היא בדרך־כלל ערבים. האוזן הדגולה. עכשיו הגיעו לאחר ההורגה.

העברת שלה מובה.

העברת שלה מובה. היא בחדרת את מלחיה. ודחוקה משום כך בולטת בפיה תמלה לחוד. זה ביטוי של השמאל הבלשוביקי והימין הנאציסטי. מלה גמה שמתקשרת הישב לסכין שכתן ראתה נגעצת בידי השמאלנים בגב המרינה בימי הוויכוח על מלחמת לבנון. ביזוהרים וסכין בגב הם חלק מעולם הזהיות האכזרי של האשה הקבאית הזאת.

מה לעשות עם גב' כהן? להתעלם ולהניח בראש על שתנה היא שבר הנפרצנו נכון יחזר לוגיה שיש לנו כאן עניין עם הד להלכיחה נר־לב, ולכן דאיים לשמוע דבר, הם המצע הביטחוני. היא ויהנה חלק מהיבור בארץ, חלק לא קטן, עם בוגרים. מפלגה שלמה, שמשאלים מבטיחים לה גידול ניכר בכנסת הבאה, הזדיצבה מאחוריה.

לכן מוהר לומר שהשבוע הביטה באולה כהן מושג חדש ללקטיקון הפוליטי. כהיבוט. הגיבה המקוטית של אחת הנופעות הנשוכות בהיס־טריה האמריקאית המודרנית. שום גינוי לא יהיה מופרז מדי.

בריתות מתחלפות

לקראת כינוס ועידת חרות מסתמן שיתוף פעולה בין מחנות שמיר ולוי, שרון וארנס. בנימין בגין ודן מרידור הם השליחים לדבר תמורה, במטרה למנוע משרון עמדת דינוק למנהיגות

מאת אילן שחורי

מול שתי המטרות הגדולות שהציב לעצמו יצחק שמיר בשב־תים האחרונים, הוא הצליח לממש את הראשונה לפני כחודש, עם ב'צוע הסכם הרוטציה ושבו לתפר מיד הוא המשלה. השניה, הר־כיבה לכינוס המשב' השל' של מרכז חרות, הלכת המשנה בימים אלה בכלי שהוא ואנשיו יאבדו את השליטה במוסדות החוב' שים, למרות הנגמה שנסתמנה בכינוס הראשון.

בעשרת החודשים שעברו מאז נס־תיים ברעש גדול כינוס המשב הראשון של ועידת חרות, לא נבנע שמיר ללחצים הפנים־חרותיים להכ־כיא לכינוס המשב השני. הוא עמד בהתקפות חוזרות מצד השרים דוד לוי ואריק שרון, והעדיף להקפיא את תפקוד הוועדה תוך ניצול הדר־יכויות הפנימיות, כדי למשוך את העניין עד כינסתו ללשכת ראש הממשלה.

שמיר הבין היטב כי מצדם כיסא זה מעמדו בתנועה יישאר איתן, וחזק, ולא לדי אז שרון, יהיה זה שיכניב את המחלכים לקביעת המדרגות החדשים של התנועה, המאמרים לבחור את ההנהגה הבאה ולקבוע את אופי רשימת הליכוד העומד בראשה בבחירות לכנסת הבאה.

בתנועת חרות מתקיימים בימים אלה מגעים אינטנסיביים להביא לכינוסה הצפוי של הוועידה, בכל הנראה בסוף דצמבר או בתחילת ינואר. מגעים אלה אפשר ללמוד על מערכת כוחות החסכמים שהנה לחלוטין מזו שהיתה בעת הכינוס הראשון של הוועידה בפרס שעבר. שיתוף הפעולה החדוק בין השרים דוד לוי ואריק שרון, שכאמור הביל בוועידה לניצחונו הגדול של שרון על בני בגין, נקטע והדרך המשמ־שת אז מוביל כיום לידיבות עזה. השבוה בין לוי לשר משה ארנס קיבלה תפנית חדה והדשים, לאחר תקופה ארוכה של התעלמות איש מרעהו, נוצרן לשני כשבעיים ושתוף צודד לשיתוף פעולה. שרון שסיבב להיוועד עם ארנס מאז ידע זה האחרון את כמאר במשרד הביט־חון כממשלת הליכוד הקודמת, מתאם כיום בשר ללא חיק, שיחיה עם שמיר התקרבו קמעא, בעל ברית יחיד בעמדת התנועה. אולם הפתחת־חות המשובה והמהותית יחזר היא שיתוף הפעולה ההכרה הדדית בין יצחק שמיר לדוד לוי.

הדקרבות לשמיר

לוי הקפיד בחודשים האחרונים לשני ביצוע הדוסציה שלא לתקוף את שמיר, אף שידע כי מעמדו של שמיר כראש ממשלה רק יתחזק. לוי הדיקף להמתין ולהשקיף מהצד על הדפדפות הדגעתית, שאחתה הר־בילו ד"ר בנימין בגין ודר"כ דן מר־דור. השניים ניסו לשכנע את הנמרת, הדגעתית לבנע משרון עמדת דינוק למנהיגות הדגעה, על־ידי כך, ששני המנהגות הבולים, שמיר ולוי, יאחדו פעולה ביניהם ויחלקו בלעדית בעמדות הכוח הדשפעה.

מרידור הבין נגד בשלושת הפרדשים האחרונים עם כל אנשי הנמרת בתנועת חרות. השניים הב־טיחו ללוי הכרה כאיש מספר שניים בתנועה ופעמת דינוק מהבה למאבק על מקומו של שמיר. זאת תמורת שיתוף פעולה והכרה בסמכותו של שמיר, עד אשר זה יבקש לפרוש מתחיים הפוליטיים, ומעד זה לא ידוע לפי שעה. לוי, לאחר ששיבה פעמים מספר בשנתיים האחרונות את כיוון שיתוף הפעולה שלו, הוליט לאמץ את הקו של מרידור הבין. לפרוח לחנים בדרים מתוך מחנה, בעיקר מצד מיכאל קליינר, להמשיך את שיתוף הפעולה עם שרון. לוי הדיקף הקרבות לשמיר מתוך מטרה בדוחה לוחות כבר עתה באחדים של אנשי מחנה שמיר והבטחתם של חיקי הנגעה.

עמדת הכוח בתנועת חרות מתחלקות בין ידיו מוכרות ותנו־עה, השלט על המנגנון המפלגתי, ידיו המרכז, המטר הכחד את נציגי הדגעה לכנסת, ידיו והמהלה, שבה נקבעת מדיניות הדגעה. עליפי תו־כיתם של מרידור ובגין, יבחר שמיר לידיו הדגעה חדרות ולידיו הנהלתה, לוי יהיה ממלא המקום הקבוע לשמיר בתפקידים אלה, ובשאר המוסדות יכהנו נציגים בכירים משני המחנות שאינם מחזי־קים בתפקידים מיניסטריאלים.

שמיר אינו מעניין כיום בהעלאת המתה בכנסת הדגעה. למקרבו הסבר כי אין הוא רוצה להביע להסכם בלעדי עם לוי, תוך ניצול הדגיעה בשרון ובארנס. עד לשני תקופה קצרה הדגבר שמיר מכל הכל ל"חלוקה הפיאודלית", כהגדרתו, של עמדות הכוח בחרות. הוא הדיף שכל תפקידי המפתח הראשות הבחרות יהיו בידי עסקני השדרה השניה, הנציגים יחזר לעיסוקים המפלגתיים. אולם כיום הוא מגדר בחלוקתם בין כל השרים הבכירים בתנועה, כדי שאיש מהם לא יהיה מקופח. שמיר מבקש לראות עצמו בחרות כדמות אב, ורוצה להביא שלום־בית בכל מחיר. מבנעים שקיים באמרתה עולה, כי פרט למעמדו בידיו התנועה והמהלה ושל דוד לוי כממלא מקומו, בכוחתו להעניק עמדות כוח לשרון כיו"ר מרכז חרות ולארנס כיו"ר מוכרות הדגעה, כשכולם מוחרים על משה בוגשא המפלגה הליבו־לית כדי לאפשר סוף כל סוף לבצע את האיחוד עמה.

לוי אינו מסתפק בתואר ייצגני

לפי שעה והתנגדות לתובעת זו איבה מעמה. לוי אינו מוכן להסתפק בתואר ייצגני של ממלא מקום. הוא אינו מאמין כי שמיר יחדיך את העניינים המפלגתיים לטיפולו. לוי מבקש לעצמו, או לאחר מקורבו, שליטה בחרות באמר המחרות. השכבע הדעלה הדעיון לחקים מרסר חדש בתנועת הדרות לשכת הדגר־עה, שיכונו בה חברי הכנסת מטעם חרות. בעלי התפקידים הבכירים בתנועה חזרי הנהלת הסוכנות. כך אפשר יהיה להשקיד את אחד המוס־דות הביצועים בידיו של לוי.

אנס ושרון אינם מוכנים להסכים כי לוי יכר רשמית בכסאר שתים בתנועה, אפילו יהיה תגמולם שלי־מה על אחר המחרות. החשבים, שרון מרם נמוג מכוונתו להגיע לראש הממשלה, ואנס חש עצמו נבבו, לאחר שיתוף הפעולה הדוק והלואליות שבילה שנים רבות כל־כך כלפי שמיר. בכך אולי נעצים הדתקרבות ושיתוף הפעולה בזר־דשים האחרונים בין אנס לשרון.

לוי שכינס בסוף השבוע שעבר את מקורביו הראשי מתחה, בר־אשונה זה כבר חודשים, הבהיר כי עתה לא יבוא לשמיר לחצוק מכינוס המושב השני של הוועידה. עם זאת, ברור כי לוי חפץ להגיע להסדר ולשיתוף פעולה עם שמיר, שיכניס לעתיד את מעמדו בתנועה, ולשם כך הנו אף מוכן לסגת מהתנגדותו לסעיפים אחדים בהסכם האיחוד עם המפלגה הליברלית. לשמיר חשוב להבליט את שליטתו בחרות. אך מצד — לא לסגוע בהשקדו כראש הממשלה, מתוך הבנה כי שנתיים אלה יכריעו אם יעמוד פגם נוסף בראש רשימת הליכוד לכנסת.

התמונה המצטיירת כיום בחרות היא אישא כינוס קרוב של מושב הוועידה השני בחרות המחרות, תוך הכרה בסמכותו של שמיר אך גם תוך מודעות לצורך לתת פיצוי הולם ללוי ולא לקפח את אנס ושרון.

סרט שחור לצלב אדום

מאת אליהו סלפטר

הנביעות הבין־לאומית ומכונת ההצבעה האוטומאטית של "העולם השלישי" והמרינות הקומוניסטיות הבריו יוד כדי להחזיק מכה קשה — אולי קטלנית — למוסד שסיבל במשך יותר ממאה שנים את זיק הנגישות בחגאי הנהיגים של מלחמות ואסונות טבע, בהצבעת הרמת ידיים, ב־159 קולות נגד 25 (ו־8 נמנעים), הדאו נציגי ממשלת דרום אפריקה מהועידה העולמית של הצלב האדום. בבר נכרתו מיסר דות וגיישליות המסחרתית המחל־פת של הארגון, שנתשבה תגאי יסוד ליכולתה לפעל בתגאי עימות קשים ביותר.

מטרת ההצבעה היתה בלא קשר לפעילות הצלב האדום הבין־לאומי. הכוונה היתה להפגין יכולת להעניש את ממשלת פרטוריה על מדיניות האפרתהייד. התגובה הדרום־אפריקאית היתה מידיתי: נציגי הצלב האדום, שהיו לעתים הגוף הבין־לאומי היחיד עם גישה אל מאות אסירים פוליטיים ושטיעו באספקת מזון לעשרות אלפי פלי־טים שוחזרים — גורשו לאלתר מהמדינה.

מעבר לנביעות המוסכת של "מכונת־ההצבעה" הבין־לאומית — שבה השתתפו עשרות מדינות סוב־ליטאריות והתנהן כאלה שלא מרשות למעשה ביקורים של הצלב האדום בשטחן — היתה ההצבעה גם בלתי חוקית. לא התקבלת הבינמיות של הועידה, לא תקנות הליגה של ארגוני הצלב האדום ולא הדעד הבין־לאומי מאפשרים הדחקה או גירוש של מדינה שאישרה את אמנות ז'נבה ב־1949. כאשר ההצבעה הובאה להצבעה ע"י משלחת קניה, סירבו המדינות האפרו־אסיאתיות לשמע ביטוק זה. המערב הציע להמסיק את הישיבה ולדחות המשך כה עד אחרי הבחירה, אך הדבר נדחה. הדגם האוטומאטי סירב אפילו להיענות לדרישה שהתבצעה מהיה השאיה.

ישראל יכולה, כמובן, לטעון שהבינלאומיות המחולשת של הצלב האדום נגועה בפי מומן, כאשר הארגון סיכל את הסדר האדום כמעל מקביל לצלב האדום. אך מידה לקבל את מבן דוד אדום כמעל מקביל, בשל לחצם של הערבים, בביעה זאת קיבלה הדגשה נוספת עיב פתיחת הועידה כאשר, בה 22 מדינות מוסלמיות הבהרה, שיהה הארגון את שמו רשמית ל"צלב האדום והסהר האדום הבין־לאומי" ("הצלב האדום" לא מתיחס ישירות לסמל הנצרות אלא לדגל השוויצרי — צלב לבן על רקע אדום — בהיפוך צבעים).

"הצלב האדום" הוא שילוב של שלוש מסגרות המביטאות הקשר רות זו בזה:

א. "הדעד הבין־לאומי של הצלב האדום", שהוא בין־לאומי רק באופי פעילותו. "הדעד" הוא מסד שוויצ־רי, מנהל ע"י מועצה בת 20 אישי ציבור שוויצרים ואשר מעסיק 3,000 פקידים ובתוכם כ־500 עובדי שדה, כולם אזרחים שוויצרים. הפעלים בתחבי העולם ומסתייעים בכ־2,000 עובדים מקומיים.

ב. אגודות צלב (סהר, מגן דוד) הלאומיות ב־143 ארצות. בעוד נציגי "הדעד הבין־לאומי" עוסקים בפעולות בעלות רגישות פוליטית — למשל ביקור אצל שבוי מלחמה, הוצאת ר"ש בין בני משפחה המופר־דים במדינות המנותקות במצב מלח מה זו עם זו וכו' — פעילות האגודות המקומיות מתמקדת בנתפקידים וב־מנינאריים מקומיים ובאיסוף כספים.

ג. הליגה של אגודות הצלב האדום מתאמת בין עבודת האגודות הלאומיות.

הוועידה מתכנסת, כ"כ, פעם בארבע שנים. (האחרונה, בסוף אוקטובר, היתה הוועידה ה־25 מאז הקרב של סולפרינו ב־1859, את הארגון הבינלאומי לסיוע לנפגעי מלחמה. בוועידה משתתפים נוסף לנציגי הדעד הבין־לאומי, הליגה האגודות הארציות, גם נציגי המר־שלות שותפנו על אמנות הצלב האדום. המשלות מממנות כ־75% מתקציב הדעד הבין־לאומי (שהגיע ל־226 מיליון דולר ב־1985). המדר־בר בעיקר בחריות המעבר, אך כ־80% מהתקציב וכ־50% מכוח האדם מופעלים ב"עולם השלישי". מצב המכיר את היחס המשך בין בעלי המאה ובעלי הדעה בנטרות תרבר־תיים, חברתיים וכלכליים שונים של האדם.

זכות הפעולה של הצלב האדום הבין־לאומי מבוססת כעת על ארבע אמנות שנחתמו ב־1949: הראשונה — על הסיוע לחילים פצועים והר־ליים; השנייה על עזרה לנפגעי מלחמה בים; השלישית על היחס לשבויי מלחמה; הרביעית על הגנה על אזרחים בעתות מלחמה.

מאז הוקם הצלב האדום, ובעיקר מאז שנחתמו אמנות האמנות האחר־נות, הלו שינויים באופיין של המלחמות: הכרות מלחמה פרטי־אליות וקרבות חוזיים בין צבאות התמעטה לעומת זאת רבו המציעות בעורף ובאוכלוסיה האזרחית. ושתנו טוגי הלחימה הכלתי־סדירה, כמו לחימה פרטיזאנית. כדי להתמודד עם השינויים הכין הדעד הבין־לאומי פרוטוקולים שיצטרפו אל אמנות האמנות. פרוטוקול אחד מבקש להרחיב את תכולת האמנות גם ל"עימותים מזוינים בר־שליטה קולוניאלית. נגד כיבוש זר ומשטר הים מגעני כדי להשיג הגדרה עב־מית". הפרוטוקול השני בא להרחיב את הגבולה לעימותים מזוינים פנ־פיים. כאן הדרכים. כמובן, על קרקע רגישה ביותר כשקשה לקבוע בדיוק את הגבול בין מרד לבין "לחימה נגד שלטון קולוניאלי" ומה שבעיני ממשלה אחת נחשב "הגעה שיחרור לאומית" מחזה בעיני הממשלה האחרת "פעילות פלילית של פושעים".

ספק אם על רקע הפוליטיזציה והשוקעת מגידש בפיא ודחום אפריקה מהועידה אכן יתנו מדינות מערביות אמון ב"ניטראליות הדר־מיטאית המניטאלית". אפשר לטעון שבניטראליות מסוג זה יש השתמטות. מבקשת עמדה ערכית ומוסרית. אך מי שהאיבו לחתום על שני הפרוטוקולים סעון הזקוק שאפשר לקבלם מבלי לבקש עב־דות ערכיות. גידוש דראע מהארגון מוכיח כי מי שמנפנף בדגל הצלב האדום למטרות פוליטיות, מחסל אותו כמגן ההומניטארי האמתי.

כשאת קונה מכונית באויס את מקבלת טיסה ללונדון* – מתנה!

כן, באויס חושבים שלנשים שמחליטות מהר בהחלט מגיע פרס, ולכן – באויס יוצאים במבצע מיוחד!

כל המכוניות מהשכרה, במצב מצוין ומתחזקות היטב. אפשרות ל־Trade in.

כל הקונה
אחת מ־50 המכוניות הראשונות
(פיאט 127, טיאט פורה)
מקבלת כרטיס טיסה ללונדון חינם!

* כרטיס הטיסה הלוך ושוב בטיסת שכר ללונדון – תקף עד ה־31.3.87, לא כולל מיסים. בהתאם לתקנון המבצע הנמצא במשרדי החברה.

AVIS

הסכירה במרכז המכירות, לוד, טל' 08־226464, 08־232210
בימים א'-ה' בין השעות 09.00–18.00, ביום ו' בין השעות 09.00–13.00.

מסר מוואשינגטון (ג')

היחסים הביטחוניים השתפרו

מעמד בעלת ברית עיקרית שאינה חברה בנאט"ו, שתקבל ישראל בקרוב, יפתח בפני התעשיות הביטחוניות הזדמנויות חדשות ויקרים את שיתוף הפעולה האסטרטגי עם ארה"ב

מאת ראב שקד

היחסים הביטחוניים של ישראל עם הממשל האמריקאי הנוכחי מתנהלים על מי מנוחות כשהם שוררים בפרשיות מסתעריות. מצד אחד, פרשיית הריגול של פולארד שהסעירה את קהילת המודיעין האמריקאית ועודדה את ראשיה להנחת באשר למידת חבתנתם של אזרחים בישראל שהיו מרכזים לסכן כל־כך את יחסי המדינה עם ארה"ב. מצד שני, הסיפורים על התפקיד שמילאה ישראל בהעברת נשק אמריקאי לאיראן, לבקשתו של הבית הלבן, כדי להשיג שחרור חטו־פים אמריקאיים. פרשיות הנראות כסתרות בתכליה, אך־על־פי־כן אין צורך ברמיזן רב כדי לקשור ביניהן. מי שרוצה להיחלץ מפר־שיית ריגול חובבנית ואוטלה אינו יכול להשיב בשלילה, אפילו היה רוצה לסרב, לבקשתיו של הנפגע מפעולות הריגול.

על פרשיית פולארד אין מרבים לדבר עם המנהיגים הישראליים המגיעים לוואשינגטון. זו הזדרזה משקע עכור שאינו מתמסמס. משום שהתביעה הכללית סבורה כי הישר־אלים לא אמרו את כל האמת לוועדה האמריקאית שבדקה את הענין בישראל. לכן היא עומדת על כך, כי לאו"ם סלע לא תובטח הסיבות מראש בחקירתו, כשישאל ביצר־קדה שקבע בבית־הבית המודיע נעשה למפעיל של מרגל אמריקאי במדריגין של הנר.

לפרשת פולארד יש וראי קשר רב יותר להחלטה שנעלה בכמה רשויות אמריקאיות לחדק את הבר־גים בכל הקשור להעברת מידע סבולוגי וביחוד מאר"ב לישראל. משום כך מוכנים לחשאל את אחד מראשי הרעשיות הביטחוניות החש־ובות בישראל לשם מה בדיוק הגיע לאר"ב, ולחקור ביסודיות קצין ישראלי, שבא לנהל שיחות רשמיות בקשר למטוס הלביא, על טיבם של המסמכים שהוא נושא עמו. את הדשיות הללו לא מעניין אם הבית הלבן אכן ביקש מישראל להעביר נשק לאיראן, ולכן הם עסים על תת־אלוף (מיל) דרום כמוצאי שלל רב, משום שהחבנתן לדבריהם למכור לאיראנים מטוסים ועוד.

מדיות מגוחכת

ישראל מודאגת מכך שכל אימת שקודה משהו בתחום זה לבגיגנו, מיד נמצא מישהו במכס ובביבה המנהר להדליק את הסיפור. מסתבר כי במקום הראשון במקרים של תפיסות מכס בתעבורת ציוד ללא רשיון נמצאת אנגליה ואחריה גרמניה. ישראל נמצאת בעשיריה השניה בתפיסות אלה וגם במשי־טים המוגשים נגד בגיגיה אינה ראשונה, ובכל זאת זוכה לפרסום הרועש ביותר.

מדיות והזדמנויות

להלן כמה דוגמאות להזדמנויות הזדשות: ישראל תוכל להרחיב מכירות ציוד צבאי לארה"ב. עליפי הסכם שנחתם כאשר כיהן עזר וייצמן כשר בישראל, קיבלה ישראל רשות למכור פריטים מסוימים שנרכשו במזכר הבכנ. על סמך הסכם זה מכרה, למשל, "תריאנר" מכשירי קשר לארה"ב. ברמיות נאט"ו רשאיות לסכור יחזר. הנספח מצוין רק אותם פריטים שארה"ב לא תרכוש מהן. הסדר כזה יאפשר לתעשיות הביטחוניות בישראל, שסיוגן הביטחוני יעלה, להתחרות מתאים מהכם יחזר.

ישראל תוכל ליהנות מכספי שתי קרנות מחקר הקוברות לרכות מדינות נאט"ו ומדינות המוגדרות בעלות ברית עיקריות ואשר נועדו לצורכי מחקר ופיתוח. אך הזוק קובע כי בכל מקרה המדינה הנוגעת חייבת להשקיע בי בבר בתוכנית הפיתוח.

מדינות נאט"ו ובעלות ברית עיקריות בשלבות פחות בעבור שירותים צבאיים למדינה. למשל, שלושים אחוז פחות בעבור קורסי הדרכה שונים, שכמה מהם דורשים תשלום נאות אלפי דולרים לכל תניך זה. הן משוחררות. למשל, מתשלום ומי ניהול המגיעים עד ל־3 אחוזים ממחיר כל מערכת נשק. קיים גם סיכוי טוב לקבל מארה"ב, אם במישרין באמצעות הדרגות השונות בצבאה או דרך מפעלים פרטיים, ציוד צבאי בחד כדה. הוצה זו דוחקה ישראל שמכרה 25 מטוסי כפיר בהזכרה למגריגנ. עתה היא מצפה לקבל מתמורה ציוד בהזכרה בערך שוה ולאו דוקא מהמאריגנ.

אלה הן רק דוגמאות אחדות מהזדמנויות הכלכליות צבאיות ש־הנדרה הדרשה באשר לבעמדה של ישראל מקנה לנו. הן הטובות בסיוחד בגלל הנבלות בתקציב הביטחון הישראלי הלחצים שבקן נתונות התעשיות הביטחוניות.

(מאמר אחרון בסדרה)

מעמד בעלת ברית עיקרית שאינה חברה בנאט"ו, שתקבל ישראל בקרוב, יפתח בפני התעשיות הביטחוניות הזדמנויות חדשות ויקרים את שיתוף הפעולה האסטרטגי עם ארה"ב

ניתם מערכות הדמיון

מכונות מן الاصل

هكذا من الاصل

בריאות לכל בשנת 2000

מאת אסתר בלוזה

"קידום הבריאות הוא אחד ה נושאים המלכדים אנשים במישור לאומי ובינלאומי", אמרה באחרונה מגיטה הרצוג, מנהלת המחלקה ליחד סים בינלאומיים במשרד הבריאות. היא דיברה על הסדנאות שהתקיימו בירושלים, בנחיית מומחים מארגון הבריאות העולמי שמושבו בלוזנה, והשתתפות נציגי ארגונים ומוסדות בארץ העוסקים בבריאות. והיום הר חוות הפרט. אנשי המשלחת, המייצ גים את המניף המיוחד של הארגון, הם מומחים בתחומי התזונה, היקבה והשיקום, מחלות כרוניות וכלי דם, בריאות הפה והילד ובריאות הנפש. ד"ר אדי פיטרסון, ד"ר המשלחת, מסמר שהארגון הוקם ב-1948 והעולם חולק עליו לשישה אזורים. כל איזור מתרכז בבעיות הייחודיות שלו ויש לו נקודות הנחלה ויעדים שונים. לארגון יש השפעה על קביעת מדיניות, קבלת החלטות בתחום האפידמיולוגי, ה רשאה המונעת ובריאות הציבור. הארגון מעודד שיתוף פעולה בין מערב ומזרח והיעד העיקרי שלו הוא בריאות לכל בשנת אלפיים. "אינו משלים את עצמנו כי בשנת 2000 תבוא בריאות לכל. אנחנו רק מקודמים, שיוכלו התנאים שיאפשרו לפרט לעשות למען בריאותו, ולשם כך חייבים כל הגופים המכלכלים והפרטיים לשתף פעולה ביניהם", הוא אומר.

ד"ר פיטרסון מגלה כי יש לישראל שם בתחום הרפואה בכלל וקידום הציבור בפרט. "יש נכונות של כל המגזרים שלכם לשנות דברים. הבה, בסדנא להיכנס לבר יאות. ישנו חזיון נציגי חינוך, קשרי־חולים, משרד הבריאות ו משרד העבודה והרווחה. הגיעו למסקנה שיש לשלב את עניין הבר יאות במערכת החינוך הפורמלית, את הרשאים מלמדים בדרך־כלל לרפא מחלות ולא כולם מודעים לחשיבות המניעה של מחלות, לצורך בשינוי הרגלי חיים ותזונה, לעובדה שיש לטפח נושאים אלה כבר מהגיל הרך ובכל הרמות.

"המטרה שלנו לבריאות הפה והילד התפעל מצד מתנחות הפה והילד שלכם, הנלם, לדעתו, הפה משתנה תלות בבחה מדי בשירותים אלה. 24 ביקורים בשנה הם מספר גדול מדי האת התנחות אשר לנצל יותר לרפואה מונעת. כך גם בעניין הטיון והלידה הפה צמודה לרופא מתחילת הריונה. לדעתנו, כל ה מערכת הבריאותית שלכם צריכה להתמודד עם הבעיה כיצד לטנע מצבי תלות אלה" אומר פיטרסון.

עם חברי המשלחת הגיעו גם שני נשים מהנוש המיוחד — ד"ר אנה הרטבוה מצ'כוסלובקיה וד"ר אש רה שבקושה מבריתה־המועצות. הש תיים, בשנות ה-40 המוקדמות לחייהן, סיפרו להשיב כמעט על כל שאלה הקשורה במשפחותיהן ובאר צותיהן. "אנחנו מייצגות כאן את ארגון הבריאות העולמי ואנחנו בעד שיתוף־פעולה בין כל הארצות בת חום הבריאות", הן מתבטאות.

ד"ר הרטבוה למדה רפואה באוניברסיטת פראג והתמחתה במחל לות עצבים. בשנים האחרונות התמקדה בעניני הקבה ושיקום. תחום מעניין בארצה. היא משלבת הוראה, מחקר ועבודה בבית־חולים. בשנת 1963 הפנתה לארגון הבר יאות העולמי. לדבריה, העבודה במסגרתו מרובה: הסניף האיזורי גדול מאד ומקיף אוכלוסיה בת 600 מיליון איש, שיש בה 1.5 מיליון אזרחים. העבודה מתנהלת בארבע שפות. לסניף, שמקום מושבו בקר סבהגן, זורם מידע עדכני מכל ארץ, הנותן תמונה ברורה על המתרחש בה בתחום הבריאות.

ד"ר שבקושה מקמצת יותר בב לים. תחום התמחותה הוא כלי דם ומחלות כרוניות. היא אומרת "ד שוב שברע היכן היינו אתמול, איפה אנחנו היום ומה יהיה אתנו מחר. בתחום שלי יש להתמודד עם המחלות בגישה המתייחסת לגוף, לנפש ולצרכים או ולחצים המבר יים. אחת הבעיות העיקריות היא כיצד להתמודד במצבי דחק בחיי יומיום. לכן רצוי להשקיע יותר בדאגה מונעת ובחינוך ופחות בטכנולוגיה."

עורך גראפי: שמלת כלה בתולית ומלאת הדמיון עם הדגמה מעניינת

גרעין אוניברסלי: מערכת בת 3 חלקים בשחור עם עיטורים והדפסות בזהב (תצלום: יקי הלפרין)

הצעקה האחרונה / שולמית קיסרי

מוטיווים הומוריסטיים ומראה צעיר

שלוש תצוגות יוקרה שראינו בשבוע האופנה עודדו בי ציפיות, בכבל הנכונים. התצוגה האיטלקית שהובאה לארץ לרגל שבוע איטליה, כללה כמה רגעים מרגשים למראה יצירות אופנה אמיתיות. אך בכללה היתה התצוגה ביצנית למדי ר שיקפה חלק מדעי ולא תמיד מאפיין של מספר מעצבים אי טלקים.

הרגעים היפים היו של המעצב ג'יבו, שהציג כמה רגעים המשקפים היטב תפישה חדשה באופנת ספורט: מראה צמוד משולב של בגדי ספי ובגדי חלל, וחצאיות סיני, סרבלים, מכנסיים צמודים, חולצות דמויות מחוגייה עם מוטיווים הומוריסטיים ומעילים מרופדים במראה צעיר מאוד, הנולם את פסגות האלפים כמו את ימי הקרח בתל־אביב. אצל ג'יבו, באופנה הספורטיווית הצעירה, ואצל כל המעצבים האחרים, שלם בכישה המראה הצמוד והקפוי, ל מרות כמה דגמים מוארכים (ב חצאית) של אוריקו קוברי.

קוברי הוא אחד המעצבים הנר דים והמעניינים באיטליה. בחודאי הוה מסתפק־לא ראה את הכמות המדהימה, בסיפה בים, מן הקולקציה שלו. שהתבנה בסלול. המעצבים האיטלקיים האחרים, אוטיני ל קוברי המראה ובגדי בסכנסי פנסים שחורים ומעיל מאריג צמר שחור, ישר וגברי, וכן שמלות־ערב מאדר גים. שחורים נוצצים ושמלות ארד כות עם מקפורנים מעוגנים ביחוד.

מעניין מכולם היה אוסף קסן אף הא, של ראנאו בלסטרה. כאן כאמור וכינו לראות שמלות כאילו קלאסיות, וחלקן קצרות מאד וצמר רות, וחלקן בארכים משתנים, בע לות גזרות מפתיעות. המעיזות על יכולת והמצאה ושתרגות תפיזה גם בבגי־ארם. מגע מיני כין גבר לאשה לצורך הולדת צאצא וגי דלו במשך תשעה חודשים ברחם אמה — עשויים להפך למיושנים בחמישים השנים הבאות.

בן או בת בהזמנה

מאת אליהו זהבי

קשבראנן

יריעה בעיתון רני גילוה בי מים אלה, כי זה ארבע שנים נעקרים בחסות הסכון הנבחה ללימודי חקלאות בדגמרק ג יסים מעשיים בעזרי חזיר, שקיבלו טיפול בשלב הפרחה עוברי, כדי לקבע מראש את מינם. בכלים אחרתי מדעני הסכון הגליפו מראש אם מינו של עובר הזחיר יהיה זכר או נקבי. בתם הזה, בשלב נוסף, בטיפול דומה בעוברי פרה, המרעו הא שיחלים אם הפרה תמלים עגל או עגלה.

חקר מודות הבריאה נמצא כיום בתחום ה"אפר" של המחד קר הביולוגי על כל היבטיו. רק מפרסמים מקרים בעיתונות אפשר ללמד על שיטות לחקר את ביצות מופרות בחוץ ארם. אשה בשנות העשרים שלה יכולה כיום תיאורטית להיות לאם כעבור עשרים שנים — הבציות שהוקפאה ונחזר לרח מה. מדענים נטלים רגימת זרע ארם ומפרים בו ביצות שהוצאו משחלת אשה. בדב מדינות המערב יש רשות לטפל בעובר אנוש עד ליום ה-14, הוא השלב המוגדר במינות "מרחם עוברי".

בשלב זה ואנים מרם קיבלו את ה"מצון הנגטי", שלפיו ומשך התפתחות ואנא — ובשלב זה יכול למרען לקבע מה יהיה מינו של העובר.

המקרים בדב מדינות המע רב הצליחו למצוא במעבדות את הדרך שבה יתפתח העובר לזכר או לנקבה. מעבה המדיות המוסרי מוקרים אלה מכיר את שנות הנרבעים, בשפיסקאים חקרו את מודות הנא כדי לייצר בשר בדעיני. בשל הנבלות על ניסיים בעוברי אנוש, בעשה המחקר הביסיבי בבעלי־חיים שלגביהם אין הנבלה אתיות או פיקות פולמנטארי.

חקר מודות הבריאה נמצא לאיזה שלב הגיע המחקר בעד בדי אנוש. הנבלה בקביעה מוקדמת של מין החזיר והפרה היא שלב מוקדם בטיפול דומה בביצות מופרות של אשה. אין זו עוד שאלה של יכולת המדע — אלא של הסכמת המחקר להתיר למדען ליישם את תוצאות הניסוים בבעלי־חיים גם בבני־אדם. מגע מיני בין גבר לאשה לצורך הולדת צאצא וגי דלו במשך תשעה חודשים ברחם אמה — עשויים להפך למיושנים בחמישים השנים הבאות.

חור בכיס / אברהם טל

שרים משונים מאד

תואיר של מר משה שחל הוא "שר האנרגיה והתשתית". בשב תון הממשלה נאמר, כי "משרד האנרגיה והתשתית מושקר על תיכנונה וביצועה של מדיניות לאומית בתחום האנרגיה והתש תיה". אבל כל ילד בישראל יודע, כי מר שחל הוא בקושי שר האנרגיה (בקושי — כי רק בחודשים הקרובים יתברר מי באמת מתכנן ומבצע את מדי ניות הדלק הלאומית — שר האנרגיה או חברת פז. ולק הוא וסוגלל, אשר למלה "תשתית" בשמו של התיק — אין לה שום תשתית במציאות. כשהוקם משר ד האנרגיה, עלידי ממשלת הליכוד ב-1977, אכן היתה כוונה להעביר אליו סמכויות בעניני תשתית, ובעיקר לגבי הקרקע והמים. אך השרים שמנו אותרים על תומים אלה, הוויצבו כאויות על רגליהם האחוריות ומנעו את הארגון המחודש. שיקחו משהו — סמכות, יוזרה, תקציב, פקידים — משרד לא כל עוד הוא בחיים.

אין זה כך בארצות מתוקנות. לא מזמן, בעקבות אסון צ'ר נוביל, החליט ראש ממשלת גרמניה, הלמוט קוהל, להקים מיניסטריון להגנת הסביבה. כ שר להגנת הסביבה מונה מי שהיה ראש עיריית פרנקפורט, חבר מפלגתו של קוהל, האלמר אלמן. עם הוקמת המשרד הזדע הועברו אליו יחידות משלושה משרדים אחרים: שר הפנים נידב שני אגפים תמימים — לעניני סביבה ולהגנה מפני קרינה.

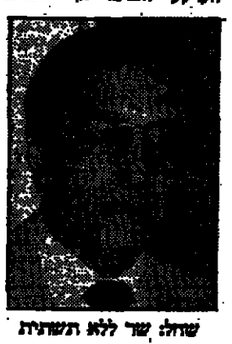

שחול: שר ללא תשתיות

אלה, הוויצבו כאויות על רגליהם האחוריות ומנעו את הארגון המחודש. שיקחו משהו — סמכות, יוזרה, תקציב, פקידים — משרד לא כל עוד הוא בחיים.

אין זה כך בארצות מתוקנות. לא מזמן, בעקבות אסון צ'ר נוביל, החליט ראש ממשלת גרמניה, הלמוט קוהל, להקים מיניסטריון להגנת הסביבה. כ שר להגנת הסביבה מונה מי שהיה ראש עיריית פרנקפורט, חבר מפלגתו של קוהל, האלמר אלמן. עם הוקמת המשרד הזדע הועברו אליו יחידות משלושה משרדים אחרים: שר הפנים נידב שני אגפים תמימים — לעניני סביבה ולהגנה מפני קרינה.

השרה לעניני נוער, משפחה ובריאות, העבירה אליו שתי מחלקות, שר החקלאות אף הוא ויתר על שתי מחלקות.

שינויים אלה עוררו תנחבות שלילית, ובעיקר. הארגוניה ניסתה לסכסך בין שתנאי הקר אליצית, הנוצרים והמוקרים (הרפוקרטים והחופשיים, בטענה שקרצבו במיחוד סמכויותיו של שר הפנים. איש מפלגת הד מוקרטים־החופשיים (הקסנה), פרידיך צימרמן, הציטין בכשל. דובר המפלגה הגיב על כך באומרה: "הגנת הסביבה תבוא בשכרת מוארגן־המחודש הזה". גישה משונה. לא כך לקוח משר סמכויות. אגפים, תקציבים ופקידים — והוא מרבר על הגנת הסביבה שתבוא בשכרת מכן. מהחיקים, הגויים האלה. אצלנו זה לא יכול היה לקרות.

זעקת המס

קנס עם כל דבר

ב-16 באוקטובר מצאה הגב' ח"כ פוקן על דלת ביתה הנעול, המזמין אותה לבוא לבית־הדואר ולקבל צרור דואר רשום. לפחו רת (יום ו') נאמר לה בבית־ הדואר כי צרור הדואר יעמוד לרשותה רק ביום א', שכן הדוור לא יסמיך לחחזיר את המכתבים הרשומים לבית־הדואר לפריכן. ביום א' אחרי הצהריים, מצאה הגב' ח"כ את בית־הדואר בעל לרגל וחל המעיר. מאחר שהגב' ח"כ עבדה בחול המועד, נדחה ביקורה הבא בבית־הדואר עד יום ו', 24 באוקטובר.

בביקור זה הכתה מוסיטוף לקבל את צרור הדואר הרשום והתברר כי רצה שלוש פעמים לבית־הדואר כדי לקבל שומת מס הכנסה ל-1984: להשלמת אשרה, השורה המתנהה בשומה הראנה שעליה לשלם 2,549 שקלים תוך 15 יום. לא נאמר ממתי מתחילה המסירה.

הגב' ח"כ שכירה, כל הכנסר תיה מעבודה כלבר, ומס מנכים ממנה במקור. אי לזאת, גרמה לה הדיעה שעליה להשלים 2,549 שקלים לקשת מס הכנסה לא רק עוגמת נפש אלא גם תמיהה. היא בחנה את השומה מקרוב, והתברר שחשבון המס דחוקה מסתיים ביתרת זכות של 179 שקלים: מה שישנה את מפי הדברים בבירה ניכרת לרעה הוא רק 2,728 שקלים. שנתבעה לשלם כ"קנס אי הגשת הדו"ח".

בראש השומה כתב מקדי השומה "אישיתי" את הדין וחשבון על הכנסותיך". שימו לב לשכלול שיטות העבודה של מס הכנסה: מקדיו מסוגלים לאחר אפילו דו"ח שלא הוגש. לא לשמוח לפני הזמן: לא השתכל

לו שם עד כדי כך. הגב' ח"כ הגישה את הדו"ח במועד וכדיה קבלות.

אחרתים תמימים רצים אולי במצב זה לבנק הקרוב ומשלמים מרוב בהלה את הקנס — אלא אם חוסכי לפרכין החקף לב. גב' ח"כ, הנתנית מייעץ, לא הנרב שה, רק הנעצבה. למה מגרב דים לזה הוא הגישה את הדו"ח במועד ומגיע לה החזר מס. בכר קום לקבל את המגיע לה. עליה לבזבז זמן ומרץ כדי להביא לכי טול קנס של 2,728 שקל, בסרם יצבור הפרשי הצמדה, ריבית וקנס־על־אי־תשלום־הקנס. היא כתבה מה שכתבה לפקיד המס מה, אבל שאלתה הגם שאלתי היא למישהו איכפת שמשגיעים את האזרחים

ובכל זאת: הדשא של השכן ירוק יותר

מאת יחזקיה קנולר

בכיס" (חוג בית" 4-11), תוחת הכותרת "דשא השכן ירוק פחות", הגיב הד"ר א"ן, ותשא קושת חולים, על עניין המיטולים הרשאיים בחו"ל, כפי שבאו לידי ביטוי בסתבה קודמת של סל. תיאורו של א"ן על בית חולים לונדוני הוכיח לי ניסיונות שעברו בני משפחתי בחדרי מיון בישראל וחכר לי גם מקרה אחר, בו הרשאים הלבו לישון ומקרה אחר שבו צוו בטלוויזיה, בשעה ששלוח אחנו לצילומים.

ביסוחי האישי מבית החולים מגרמרחולומאו בלונדון היה שונה מאד, לטובת זאת. מן המתאר בדברי של א"ן. בשל כאבי אוזניים עזים הגעתי לבית החולים הנ"ל, בסבן שהחתי בלוב דון. חדרי המרשאה, חדר הסמתנה בכיס" (חוג בית" 4-11), תוחת הכותרת "דשא השכן ירוק פחות", הגיב הד"ר א"ן, ותשא קושת חולים, על עניין המיטולים הרשאיים בחו"ל, כפי שבאו לידי ביטוי בסתבה קודמת של סל. תיאורו של א"ן על בית חולים לונדוני הוכיח לי ניסיונות שעברו בני משפחתי בחדרי מיון בישראל וחכר לי גם מקרה אחר, בו הרשאים הלבו לישון ומקרה אחר שבו צוו בטלוויזיה, בשעה ששלוח אחנו לצילומים.

ביסוחי האישי מבית החולים מגרמרחולומאו בלונדון היה שונה מאד, לטובת זאת. מן המתאר בדברי של א"ן. בשל כאבי אוזניים עזים הגעתי לבית החולים הנ"ל, בסבן שהחתי בלוב דון. חדרי המרשאה, חדר הסמתנה ומוקרטים־החופשיים (הקסנה), פרידיך צימרמן, הציטין בכשל.

דובר המפלגה הגיב על כך באומרה: "הגנת הסביבה תבוא בשכרת מוארגן־המחודש הזה". גישה משונה. לא כך לקוח משר סמכויות. אגפים, תקציבים ופקידים — והוא מרבר על הגנת הסביבה שתבוא בשכרת מכן. מהחיקים, הגויים האלה. אצלנו זה לא יכול היה לקרות.

כותפות מכסף וזהב

מאת מרים גורן

הדיים ידי יהדיות, של תופרות סטודיו "ארליה" לאופנה עליתן העיניים הנוטות הן עיני נשות חברה מירושלים המזרחית. בית לחם, הנולם הגדול של מלון אינטרקונ טינטל על דר הדיתים, הדוגמניות החתיקות הראשון קאין דוגסקי הגיעו בגדים הדוחים מאוד, הדם לשעות הערב. מאריני שיפון, בר וקאר, קטיפה, ריפס, כשהבגד הש חור הוא הדומיננטי באוסף מערכת של שלושה חלקים — מכנסי משי, חולצה דומעיל קטיל, שמלות ערב עם כתפיים מדגשות, שמלות מסשלולבבר משמן מתחפש שמב לות מקסי דומנטיות עם תרבה דר לאנים הגם שמלות הדוחות בלי גיל אופנתי. למחיאות כפיים מיוחדות זכתה חולצת בוקאר בזהב וללא כתפיות וכן שמלות הכלה שהיו שיא הדיחוד.

המבחה, ידה משעה, עורכת שבעון למשפחה הערבייה מבחרת בשם "ארמארה", סיפרה לי כי הנשים במיבחר הערבי רוכשות בר דים בתל־אביב והעשירות גם בחו"ל וכי האופנה שהוצגה מתאימה לי טעמן. הן אוהבות בגדים הדוחים מאוד, מקוצעים ובהקים.

היחמה לתחבה, שבה נבחה גם רעיית ראש הערי, הגב' תמר קולק, ייה, היתה של השבעון הבחרתי. הנכחה, שמילאו את האולם עד הדך, עם חצאית קצרה, שחורה. האווירה בכלל העידה על עבודה של מעצב בעל ביטחון רב ובעל טעם מוגדר. המרגים היו צמודים, בעלי צבע אחיד ובעלי קו ישר והם השלימו את המראה הנקי של גוף לעונה זו.

לקט

הבעיות הלוגיסטיות של הקשישים

קליאות התקשורת רני פילוסוף נתקלה בעבודתה פעמים רבות בבע יות בריאות אצל זקנים. ומכוה לדעת שהבעיות הלוגיסטיות הכרו כות בכך מסריחות לא פחות מאין להגיע לקופת חולים לבדיקה או לצילום, או אין להחתים מתקי חבורה. והיא החליטה לחקים חברה לשירותים לקשישים בשם "קשר לבית" בשרבן ורשאי בהרצליה־ פתח. החברה עובדת על בסיס מחדי ואין בשרותיה מתנדבים. זה גם הכרחה, שכן השירות אינו זול ואינו שוה לכל נפש, מה גם שמרבר בפנסיונרים וחיים בדרך־כלל בר מצם. שירותי החברה מיועדים בעיקר לאנשי קרייה, המרבים לנסוע לחו"ל ומקוים לקניית שיר ותים בשביל הריונם, שכן הם עצמם אינם יכולים להתעבות לכך.

השירות מבוסס על התאיכה המקובלת כיום, שיש להשאיר את הקשישים בביתם ולהעניק לו את מירב השירותים בבסבית. הקהילה. צוות המטפלים כולל רופאים בכל התחר מים ובעזרת השיקומי יש פיזיותר אפיסטים, מרפאים בעיסוק, ד"ר אנגים, פסיכולוגים ועוד. והחברה מביאה גם שירותי מעבדה הביתה, בחנים לדבכו של המולה. שירות שליחים לסירוגים שונים, ארוחות ראשונות ומיקחנים שונים בבית.

המחירים לרוגמה: ביקור רופא בבית ואיש צוות שיקומי להערכה ראשונה והכנת תוכנית פיזולים — 165 שקלי ביקור רופא בית בשעות היום — 80 שקל: בלילה — 112 שקל: שעת עבודה של חובש — 10 שקל: ארוחות לשבוע — 150 שקל. טלפון למידע נוסף — 052-548575, איתורים: 7549111 מנוי 1500. (הודעת קטלוג)●●●

הדרגת מני זקן, בבסבית מבצע מיוחד. הנרשא את השם "יחידה תרבותית־אמנותית לגיל הזהב" מ־ אפס מקום, בלשו בבסיב מוזלצותיה ושלא כמו חלק מן היחידות — זאת יש לציין — הן דייקן לאיזרע. האולם היפה של המלון, שממנו נשקף מראה משגע על העיר ביום ובלילה אינו מתאים לתצוגות. אין בו מסלול ההאוהרה עמומה מרי בשביל תצוגת אופנה. אך היחמה ברוכה ורציה לחימשר. יחחי ור רמנת מוכה למיפגש על בושא משותף לכל הנשים בעולם: האופנה לבגדים יפים.

סטודיו "ארליה" הוא בבעלות דליה ומנה, אורליה שכנה, מרחב בן יחודה 166 בתל־אביב. הם ותכת נשות חיבה לקודים תיאטרליים, הדאוגאנים, בהשפעה סמרגיה מ־ אר הרבה כתפות מכסף ותכ המבאוחות ביחחי קישוטי את כתפיה של אורליה עצמה ואלמלא גיחתה הדקיקה היתה עשויה להכיר את — נפלאות.

ידה מטעה בשמלת מקסי אלגב טית עם כתף חשופה, היתה מלוחה בשתי בנחיה ובבעלה, שהוא בעל העיתון ומרסומאי (השם "ארטוארה" מיוחד קרם הבהה והוא נבחר כשם לעיתון, כדי להחמרות בעיתונים לבנוניים שהגיעו לישראל ונשאו שמות דומים כמו "הדייג", "הרשה", "הגייר" וכדומה) ידה היא ילדת בית לחם, מאמיה בשוויון המשה — "לא פמיניסטית", היא מרגישה מכבה את עצמה בחוק "שלל המלחמה של בעלי". מאחר שמרשאה לבעלה, ערבי ישראלי, אחרי מל חמת ששת הימים.

מהפכה הישראלית בשיווק רהיטים ישיר החלה!

מהפיכה בהרגלי הצרכנות של הקהל הישראלי!
אין צורך להתרוצץ, אין צורך לשלם פערי תיווך אסטרונומיים. 20 יצרנים מאוגדים בחנות מפעל אחת, תחת שם אחד ובאולם תצוגה ענק ויפהפה.
הנהלת א.א. רהיטים מחזיקה מבקר טיב ואיכות צמוד. רק רהיטים שעומדים בסטנדרטים הגבוהים ביותר מגיעים אליך, הצרכן.
מערכות ישיבה (גם מעור!), חדרי שינה, מזנונים, פינות אוכל, חדרי ילדים ונוער במגוון עיצובים ומחירים.

פתוח:
שבת 10.00 בבוקר
עד 21.00 בלילה
במשך השבוע 9.00-19.00

א.א. רהיטים
רח' אצל 35 אזור התעשיה החדש ראשל"צ
טל. 03-9611966

20 יצרנים, 500 מ"ר, חנות מפעל אחת.

כותבים לנו

חוסר אונים ותלות בבעל

שמתנו לקרוא שמשרד העבודה והרווחה ביקש תוכנית לטיפול בטעמעת הוליטות נגד ילדים ב משפחה. בלל גילוי עריות עבהבה של עקה ארוך ב"חוג בית", (22.10). לנו, כמעילות מרכזי הסיוע לנפגעות אונס בארץ, המטפלות בנפגעים של הקיפות מניות של יל דים, חשוב להרגיש שגם כשהגעות וגמגעות מגילוי עריות מקבלות מהבות הבאה, הן עדיין נגד הנמבע. היחס המגע של האב לבנו המעשיר נגעת הבחירה "אהבה" מוגעים עמוקות בבת ומשאירים צלקות נפשיות לזחה ארוך, כאשר האם אינה מגוננת על הילדה ומרבר נוכע בדרך כלל מפחד, או מהרגשת חסר אונים וחלות בבעל. עוד בדין שהעבירה המשכלת בחברה, שי הנבה של האבה היא "לחת שרקע ליצר הכיבי של בעלי נרגנה ליחד סים מעורעים בין בני הזוג הר תוצאה מהם לאלימות הגיבאל סיבו בתוך המשפחה. עבורה זו יש לעיקר בן הפחדים.

מרים מגר

בשם

ערר הנפגעה בנושא הגישה מניעה של ילדים מרכז סיוע לנפגעות אונס — ירושלים
מרכזי סיוע לנפגעות אונס — תל־אביב, חיפה

שרים משונים מאד

תואיר של מר משה שחל הוא "שר האנרגיה והתשתית". בשב תון הממשלה נאמר, כי "משרד האנרגיה והתשתית מושקר על תיכנונה וביצועה של מדיניות לאומית בתחום האנרגיה והתש תיה". אבל כל ילד בישראל יודע, כי מר שחל הוא בקושי שר האנרגיה (בקושי — כי רק בחודשים הקרובים יתברר מי באמת מתכנן ומבצע את מדי ניות הדלק הלאומית — שר האנרגיה או חברת פז. ולק הוא וסוגלל, אשר למלה "תשתית" בשמו של התיק — אין לה שום תשתית במציאות. כשהוקם משר ד האנרגיה, עלידי ממשלת הליכוד ב-1977, אכן היתה כוונה להעביר אליו סמכויות בעניני תשתית, ובעיקר לגבי הקרקע והמים. אך השרים

שחול: שר ללא תשתיות

שמנו אותרים על תומים אלה, הוויצבו כאויות על רגליהם האחוריות ומנעו את הארגון המחודש. שיקחו משהו — סמכות, יוזרה, תקציב, פקידים — משרד לא כל עוד הוא בחיים.

אין זה כך בארצות מתוקנות. לא מזמן, בעקבות אסון צ'ר נוביל, החליט ראש ממשלת גרמניה, הלמוט קוהל, להקים מיניסטריון להגנת הסביבה. כ שר להגנת הסביבה מונה מי שהיה ראש עיריית פרנקפורט, חבר מפלגתו של קוהל, האלמר אלמן. עם הוקמת המשרד הזדע הועברו אליו יחידות משלושה משרדים אחרים: שר הפנים נידב שני אגפים תמימים — לעניני סביבה ולהגנה מפני קרינה.

כותבים לנו

חוסר אונים ותלות בבעל

שמתנו לקרוא שמשרד העבודה והרווחה ביקש תוכנית לטיפול בטעמעת הוליטות נגד ילדים ב משפחה. בלל גילוי עריות עבהבה של עקה ארוך ב"חוג בית", (22.10). לנו, כמעילות מרכזי הסיוע לנפגעות אונס בארץ, המטפלות בנפגעים של הקיפות מניות של יל דים, חשוב להרגיש שגם כשהגעות וגמגעות מגילוי עריות מקבלות מהבות הבאה, הן עדיין נגד הנמבע. היחס המגע של האב לבנו המעשיר נגעת הבחירה "אהבה" מוגעים עמוקות בבת ומשאירים צלקות נפשיות לזחה ארוך, כאשר האם אינה מגוננת על הילדה ומרבר נוכע בדרך כלל מפחד, או מהרגשת חסר אונים וחלות בבעל. עוד בדין שהעבירה המשכלת בחברה, שי הנבה של האבה היא "לחת שרקע ליצר הכיבי של בעלי נרגנה ליחד סים מעורעים בין בני הזוג הר תוצאה מהם לאלימות הגיבאל סיבו בתוך המשפחה. עבורה זו יש לעיקר בן הפחדים.

מרים מגר

בשם

ערר הנפגעה בנושא הגישה מניעה של ילדים מרכז סיוע לנפגעות אונס — ירושלים
מרכזי סיוע לנפגעות אונס — תל־אביב, חיפה

מעצר של חמישה כוכבים

ביום רביעי בשבוע עבר, הקשיב שופט בית משפט השלום בתל־אביב בעיון קהלת להיזכות לחיכון ותגי־לגלה החלטתו לעצור את מנכ"ל רובוק שרה בהל (40) לתשעה ימים. השופט קולת למד מאמצעי החוק שהיה, כי המנכ"ל שוהה במדינה לחילי לב בכלון "פלאזה" בתל־אביב. השופט הוליט שהחשוד ישהה בשעות הלילה בלבד בבית־חולים פרטי, מפני שבבית־החולים של כלא רמלה אין דשא אחרי השעה עשר בלילה. גם הוחלטו זו של השופט קולת היתה נדירה למדי, אולם לא ההיכה בה כלל אפשרות של שהייה בבית מלון.

סיגור המנכ"ל לבית־חולים פרטי הוכיח כי בעל המאה שהה יותר, גם כאשר בית־המשפט קבע כי יש לעצור אדם לצורכי חקירה ולהשיב את בירורו מחוסש. של הפיעה בדר קיוה. בישראל מוחזקים במיתקני הכליאה למעלה מ־6000 כלואים. האם מנכ"ל רובוק הוא הוחלה הקשה ביותר?

אולם סיפורו של בהל הרקיע לכותרות, וקומם את הציבור ובכלל זה מגיבורים ולקוחותיהם. על כך ראוים לבקרות חריפה ומשמעה. המכס ומס הכנסה שחקרו את המנכ"ל, שכן היה בימלוחם לחתבר לאכסון החשוד במלון, האם רשויות החקירה מאשרות לסניגוריו של החשוד – ד"ר אמנון גולדברג וד"ר אדון בכר – לשלוח את המנכ"ל למשאות המלון, מדע לא יצאלן מת הפרקליטות? הרי מחוקה הלקוח לנגר עיניהם והם ראוים לשבח כשהם משפיים את תנאי מעצרו, ועוד בהסכמת הגופים החוקרים.

השופט יצחק בראלן דן בבקשה השנייה לעצור את בהל. ביום רביעי בשבוע שעבר הוא חיקן את המצב ותודה כי החשוד המליצו ישהה בבית־הסוהר של כלא רמלה ובלא אילון) לימים אחדים, עד להחלטה מוסדת שניתנה ביום ראשון השבוע. לדין הנעם ומפיע נציג הפרקליטות עורך משה לחר, שטען נגד תנאי המעצר מנקודת־הענים של בהל. הוא תיאר אותם "שגמים באמתיקה הביכורית". את התשובה למחלוקת בנושא "האמתיקה הביכורית" מצא השופט בראלן בתנ"ך. לא תישא פני דל ולא תהדר פני גדול, בצדק תשפוט עמיתיך... ודל לא תהדר בדיון.

בחלטתו הנבע נגזר השופט למלוא בקשת המשטרה לעצור את בהל לעשרה ימים. עד לשני שנתן בראלן בחלטה מוסדת — בעניין מעצרו ותנאי מעצרו של החשוד — הוא ביקר בבית־החולים של הכלא ביום חמישי האחרון והתרשם ישירה מתנאיו בו.

בביקורו הפריך את טענתו של עו"ד מלדבורג כי מפיידות 13 מ"ר מת בין משה הוחלה לאמבולנס. המבחר 24 שעות לבית־החולים. מתברר כי רק שתי דלתות מפריחות בין מיטת החשוד לבין האמבולנס. השופט כתב דח"ן מפורט על מה שראו עיניו וקבע, כי המחדר בבית־חולים לכל דבר. יש בו 27 מיטות ושמונה חדרים והוא קולל את המכשירים הבאים: מכשיר לחולי לב כמקובל ביחידות לטיפול נמרץ, מכשיר א.ק.ג., עגלת הוציאה ועליה מכשיר הוציאה, מכשיר להפעלת מכת חשמל במקרה של הום לב, בלוח־חמצן ניד, מיתקן דיאליזה מחדר מיוחד לטיפול בחולי כליות, מעבדה כללית ומיתקן לטיפול פר־סיתוראפי, וכן ציוד נוסף המקובל בבתי־חולים. עוד כתב השופט, כי הנסיעה בין בית־חולים בכלא רמלה לבית־חולים הסמוך, אסף ורשא, נמשכה בין שבע לעשר דקות.

השבוע הועלתה הטענה הבאה: מדוע נעשה הביקור החוקר לצורך ביחוד חובי המעצר של חשוד עשיר? כאב עשה השופט בראלן שביקר בבית־החולים של כלא רמלה. כך, הפריך את טענתו של המיגור באשר ל־13 דלתות, וכי מיחוד בישול טעמת עדיריות של סניגורים, שיבקשו כי לקוחותיהם יהיו שוים יותר בפני החוק כאשר יקבע בית־המשפט שיש מקום לעצרם ולבודדם.

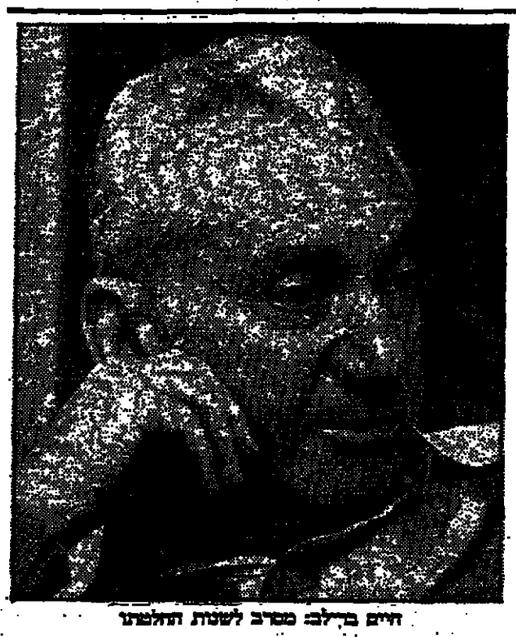

חיים ברילב: מסרב לשנות החלטתו

בג"ץ "יורד" על ברילב

ביום חמישי האחרון הגבהל בבית־המשפט הגבוה לצדק דין בע־תיהם של שלושת קציני בטיחות שירות בתי הסוהר – שמעון מלכה, חיים גליק ורבי שביא. השלושה הוריעו על מעשי שחיתות ואי־סדרים של הצביא לשעבר רפי סוויסה. לטענתם, כנקמה על האי־רחת הכוהבה שגילה, הם סולקו על־ידי סוויסה מתפקידיהם המקודים והועברו לתפקידים זוטרים.

לטענתם, שר המשטרה חיים ברילב היה צריך לנקוט עליהם ולא לתת ביטוי להרחתם על־ידי הצביא.

מעצת הרשות השמיע בדין בבג"ץ פרקליטם של הקוראים עו"ד צבי מרלה. לדבריו, לא זו בלבד שהשלושה הודחו מתפקידיהם, אלא שאחדי שהתבדר שמבקר המשטרה האלוף (במיל') אברהם אדן סיים את חקירתו וקבע כי טענותיהם בנוגע הזרעות, הדה השר לפנות לפחות נגדם בחקירה בנושאים "מסוימים ושוליים" כדברי מרלה, כמו הרעת עיוותאים מסוימים על־ידי החוקר שמעון מלכה ועוד. תלונות אלה, טען עו"ד מרלה, כלל אינן ציריכות להתבדר, מפני שעל פניהן אין בהן ממש והעוזרים מתיחסים אליהם בהתחייבות. בניגוד העוזרים הנשים את השר ברילב בכך, שבמקום להטיל על המבקר הרשמי של המשרד (אדן) לבדוק את הטלונות הללו הוליט להטיל את הבדיקה על עוזרו הבישי, ניצב (במיל') בנימין גלעד.

לדברי הפרקליט, עוד לפני הב־ריקה של השר ברילב הוא (השר) קבע כי הם "אשמים", הטיל בהם דופי ופיטר אותם מהשמשה. הצביא הבליטן יש לבדוק את המקרים המעשיים. מרלה הוסיף את הטחרון של השר, הצביע על דברים שכתב ברילב בתגובה, ושבן שאין בהם אמת. לצורך זה הפנייע הפרקליט בסמכים ובתצהירים ש־ניים שהגשו לבג"ץ, הנכיר לשר פנים, ניגוד הטיעון, לא הגיש תצהיר נגדי.

העדיפה של שלושת הקציגים היא בשני מישורים: האחד, בקשה להעביר את בדיקת הלוגות נגדם למבקר הרשמי של משרד המשטרה מרגע, מי שרצה להתקבל. היה הלק לביטול של רשא הבבי, משלם בעד הביקור, מקבל מתק לבית־הס־לים ולמורות. היה מאושרם. מי שמצבו לא הרשה לוגיע לביתו של הרשא. היו בני משפחתו הולכים לשם. מספרים מה שמספרים, משל־מים, מקבלים מתק.

היום המצב גם שהה הום יותר חמור. אז, בתל־אביב הקטנה, לא היה מס הכנסה. מאחר שכן, לא נתבעו חולים ובני משפחתם להיות שותפים לעבירות מס, כדי לשלם את שכרן של הרשא. גם לא ראו בכך חשלום שוחד. פרוטקציה היתה מלתגבר לכל המעשים הללו. בכל הפקקודים, בלי פרוטקציה היה אדם ממשיך לתפוס בדרכי הזיזים.

הרפואה הציבורית, קוקה לביתות. מזמן, והיא, כמו המטופלים בסמכר־תה, ממתינה. בכל פעם, נמצאת סיבה לדחיה נוספת. פעם שביתה של הרפואים. ופעם שביתה האחיות. וקבוצות עובדים אחרות בגמות. גם הן, למערכה. כך בדוחה הביתות הגדול ברפואה, המצבה מחמיר והלך. כבל שמתאוננת הנמתנה מתבבים ומזמירים הסיבו־כים.

גם היום אין מי שיתנה. הנבדת ארבלי־אלמחלים, אשה חביבה ר־פעלתנית, אבל הכובע הזה גדול עליה בכמה מידות. כי בדי לעמוד את הרפואה ולנסות להביל את דיה את תפקודה, ודרש מי שמאמנן בכך. איש ארגון מהכון, מן הסקאד הבאבי או האחרון. מנכ"ל משרד הבריאות, הפרופסור מיכאלי, הוא כזה. אך מה יעשה מנכ"ל בלי שר המשרד ומעל בשמחה?

תלו תיקוות במשה גדר. אמרו שהוא איש ארגון. עם ניסיון עצבא. היה רמטכ"ל. הבריז שיהיה גם ראש ממשלה. מזמן לא היה שר־בריאות כל כך חלש. אליעזר שוסטק, שהיו שלעגו ומחקו לו, היה שר טוב יותר, הבכין את תפקודה של מערכת הבר־יאות טוב יותר.

מה שקורה עתה ברפואה הציבו־רית בא לכלל ביטוי עצום האומלל באחות תבנית "מיקר". שמקרנה בטלוויזיה. לא הוקרנו לפתרון בעיה כלשהי, אך חילוקי־הדעות, וסגנון הדיבות. אמרו. הדבה יותר. העידו כמאה עדים על מחלוקת של הרפואה.

ברק מי שאמר שרפואה השחורה לא החלה היום. בתל־אביב, עם בית־חולים אחד, קטן, היתה רפואה שחורה. מי שרצה להתקבל, היה הולך לביתו של רופא בכיר, משלם בעד הביקור, מקבל מתק לבית־הס־לים ולמורות. היה מאושרם. מי שמצבו לא הרשה להגיע לביתו של הרופא, היו בני משפחתו הולכים לשם. מספרים מה שמספרים, משל־מים, מקבלים מתק.

היום המצב גם שהה הום יותר חמור. אז, בתל־אביב הקטנה, לא היה מס הכנסה. מאחר שכן, לא נתבעו חולים ובני משפחתם להיות שותפים לעבירות מס, כדי לשלם את שכרן של הרופא. גם לא ראו בכך חשלום שוחד. פרוטקציה היתה מלתגבר לכל המעשים הללו. בכל הפקקודים, בלי פרוטקציה היה אדם ממשיך לתפוס בדרכי הזיזים.

רפואה: סיבוכים ללא ניתוח

מרדכי מיכאלי

אריבלי־אלמחלים

עתה אומר מציגנו ישר־דרך: "מעולם לא הייתי עבריין. תמיד ביקשתי לחיות כישר. אבל הרופא הזה הפך אותי לעבריין. גם בכך שהילך אותי לשלם מתנות לשולחן וגם בסבבי־חוץ. שתי עבירות בסמכה אחת. הוא יודע שאני ביזה, ואעשה הכל כדי לחיות".

זה, החכיל האמר בין אז לעתה. ויש עוד הבדל: גם בתל־אביב הקטנה היו בית־חולים ציבורי ובית־חולים פרטי. הפרופסור מרקוס, שהיה אגדה בימיו, ניתנו גם כאן וגם כאן. לא הוא לבדו. היו עוד רופאים. המצב הנוכחי לא נולד באחרונה. הוא רק הועמק. הבילמה לאן יסחר הבטחה ללכת ולנתח, לציבורי או לפרטי, היתה בם אז. כי תמיד היו לו רק ראש אחד חובדיים אחד.

אלא שאז היתה רפואה ורבה יותר פשוטה, שלא לומר פרימיטיבית. בשיטות וגם בציוד. כאשר הפעודרו סרטנים, לאחר ניתוח בבית־חולים פרטי, התגברו אז. בבשלו בפיטל־לים ולמורות בין בתי־חולים פרטי. אני מרבר על אמתא, לא על קליניקות של גינקולוגים ועיקר־שקרים. היום, מרוב פרופסור נכבר ומפורסם, חובה להזיר למבתח לעבוד גם בבתי־חולים ציבוריים. בעבר הם בבית־חולים פרטי. בפרטי יגבה את אלפי הדולארים, אלא שברפואה קשה הוא הביזה יותר מתחכם ויותר יקר, ובמרכז הגדול עובדים גם מומחים בכל השפחים. ואז, כאשר מסתבך ניתוח או טיפול בבית־חולים פרטי, מעבירים את החולה בדחיפות — פעם אחר פעם — למרכז הציבורי, שיוחלבו אותו שם מן המצב הקשה שנקלע אליו, לא אצלם.

מרדכי — שואל רופא בכיר בבית־חולים ציבורי — אני צריך לטפל בפציינט פרטי של רופא אחר, שקיבל, תמורת תחילת הטיפול בו, אלפי דולארים אם כך, אומר הרופא שנתבקש לחשיב — גם אני אדרוש מהחולה את הכסף המגיע לי, לדעתי. הפלונטר מסתבך והלך. ואני מדבר על מעשים שהיו. לא אגדות.

ללמוד באן, להתעשר שם

עוד נקודה חוכו של הרופא לחברה. אם בא רופא נודע ממ"ל, ומציע את נסיונו ואת הידע שלו לחולים בישראל — זה סיפור אחר. אבל רופא שחונך ונולד בארץ עשה זאת על חשבון משלם־המסים. 90% אותו מעלות ליומדיו, מחות אז יותר, הם על חשבון הציבור.

הרופא אמור לחזיר את הנשיך־עה. נגיה עתה לרופאים הרבים, שמיד לאחר תום לימודיהם יחזרים מן הארץ. בעסוק באלה שעובדים בבתי־חולים בארץ. הם מיוחנים ומחזקים. יהיה חלקם מצלח בכל שיהיה. את הניסיון הידע המעשים הם הוכשים במרכזים הציבוריים. תחילה כרופאים הטרים, ואחר־כך בבכירים לבחינה ובכירים. בשנים הללו מקנה להם בית־חולים את הבכסה החשוב, אולי לא פחות מן הביטחון הכלכלי: ניסיון.

פרופסור רני גנר יכול לחבר הרבה דברים על זכותו לנתח בבית חולים פרטי, בהרצליה, בגר פעילותו המבודדת והמסודרה בתל־השומר. אבל שום מציגנו לא היה פנוי לגור בהרצליה, אלמלא ידע שגר מנתח לב שרכש ניסיון רב בתל־השומר. חולה ובני משפחתו מעדיפים מנתח שעשה ניתוחים רבים על פני אחר מידון. זה ברור. לא ברור, מדוע לא ייתנה מן הרופא הבשל אותו בית־חולים שבו למד ולמד ולמד, עד שצבר את הניסיון, הידע וגם המוניטין.

האמנם המרכז הציבורי הוא מעבדה לשפני נסיונות אבוריינו? בכל תחום של הרפואה היו יוצלים ששילמו את המחיר, לא בכסמים. בעד המנוחתו של הרופא, עד שנעשה מנוסה ו/או מעולה. המרכ־זים הרפואיים הם גם שמיתנו — במעקים או במילנות — את השתל־מתם של רופאים צעירים בחולי. שיצאו לשם חסרי ניסיון וחזרו מגר־סים. מרדכי, אישה, צריך חולה בבית־חולים ציבורי להמתין עם הניתוח שלו, עד שיתפנה המנהל, או הבכיר, מעיסוקיו בבית־חולים אחר, הפרטי?

בימים אלה גם לא קשה להצביע על עוד אספקט. בפי שבא לכלל ביי־טוי במעשהו ובהסברה, הלא משי־בעים, של הפרופסור ברסיה, מנר־לינסון. זה עוד אחד מאותם פרופ־ר־הרע שנאמר בעדנה הציבו־ריה. רופאי עניים בבירים גם אינם יכולים לקבל על מצבם הכספים. ירוים מלאת עבודה במרשאות הפרטיות שלהם. עובדים לתוך הלילה, המגירה מתמלאת רוחש שמרות.

ובכל זאת, שומעים פציינטים מפי האחות: "הפרופסור מנתח היום בפרטי". לדעתי, זאת אמירה מעלי־בה בעצם מחחבה. אתה, הבכיר, אחרת מגיב ב. גם אם כל חייך שילמת לקופת־החולים שלך את כל שתבעה ממך. אתה לא קבעת את גובה הסכום. אתה רק שילמת.

בשנא הרפואה הציבורית הר קונפליקטים שלה עם הפרטית אפשר לכתב ספר. בחו"ל כבר נכ־תב כמה ספרים. אצלנו אפילו לא כתבו. הציגות הגדול עריין רחוק. ביניהם, מתרבים הסיבוכים. מחוזש לחודש, משביתה לשביתה, ממעצר אחד לאחר.

מי יבשר לרופאה את המשפט השגור – "מעבשיו אי בכתם. מחר בבוקר מנתחים אותך. בהצלחה?"

הטור שלי / נתן דונביץ

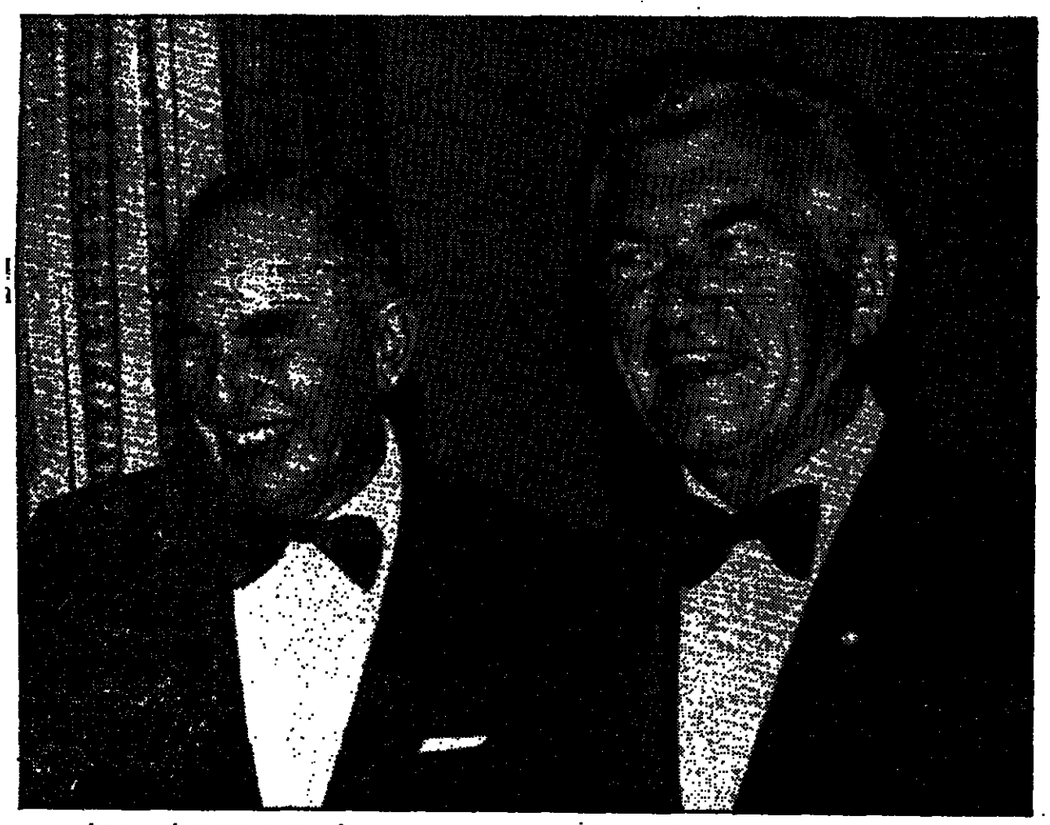

הנשיא חיים הרצוג וראש ממשלת אוסטרליה בוב הוק: חמיכה במדיניה הלשתנית וביקור נוסלין בישראל

נשיא רחוק מהבית

מאת גדעון אלון

מלבורן

"שני מאורעות גדולים קרו לעם היהודי בשנת 1948: הקמתה מדינת ישראל ונוסד בית הספר היהודי "הר הצופים מלבורן" – כך, בגימה רציניה, התבטא אחד מסמלהיבי הקהילה היהודית הגדולה של מלבורן בקבלת פנים וגיגית, ש־נערכה בסוף השבוע שעבר בבית הספר, לכבוד נשיא המדינה חיים הרצוג.

אמנם לכבוד ביקורו של הנשיא, עשו כל אנשי הדתים בקהילה זה־הדיה האוסטרלית, המונה בכל הנראה 80 אלף נפש, מאמץ להגעלות מעל הדלוקי הדעת ומאבקי הכוח הדיוקרה ולהביא משלחת משותפת של כל בתי־הדתים בקהילה מהרשתרים ועד חב"ד, אולם ביום בעליל שחוו הדיון הר מפני.

הרצוג הקפיד לעמוד מעבר בכל הפעה פומבית לפני תלמידים, סגר דגמים, מהיתי קהילות וכדומה על חשיבות הקליה, יחדי הקפנות לדמות יהודי אוסטרליה, אינם אוהבים שמטיפים להם מוסר הר־עודים בהם ובכשר אשמה על כך שהם מגדלים את ילדיהם בבבר. אבל הרצוג הדגיש בשיחותיו ובכ־קביות נגשא זה ועורר גבדו ביקורת מרומזת בכלי התקשורת של אוס־טרליה.

מבדי הקליה מאוסטרליה לישר־אל הם צבעים לבדי. מאז קום המדינה עלו מכאן 8,000 יהודים בלבד והלקם שבו על עקסתיהם מעשם שלא האוקלבו בארץ.

בערב הפרידה מן הקהילה היהד־דית של מלבורן, הפיעו נציגי כל תנועות הנוער הציוניות, "הבונים" ועד בית"ר, והכריזו בהתלהבות על מהנתם לעלות בקרב להתישבות בארץ, אבל זוהי תופעה שלית ויחצות דופן בקהילה השבעה, המרשרשת באוסטרליה, השומרת אמנם בקנאות על יהדותה ר"80% מילדיה מקבלים חינוך יהודי, אולם היא מעדיפה להמשיך ולשבת על "שני הכסאות".

קהילה יהודית גדולה ומתרחבת

לא רק שהקהילה היהודית אינה מצטמקת, אלא היא הולכת וגדלה משנה לשנה. מאז זלה הדעה בחצבם הכלכלי של יהודי דרום אפריקה, משמשים סיני ומלבורן יעד חשוב ליהודי יוהנסבורג. הם באים לכאן בהמוניהם. להקרבת הקונסול הכללי, צבי נבאי, כרבבה מיהודי דרום אפריקה כבר השתקעה באוסטרליה ומרי שבוע מגיעות עשש משפחות חדשות. גם קהילה גדולה מקרב יהודי בריה"מ, הגיעה לי אוסטרליה. כ־5000 יהודים רוסיים תקפו יחד בסיבוי ומרכיזם עובדים בחמעלי תעשיה, או כובבים בחנו־יות.

גם יהודים ישראלים הגיעו לי אוסטרליה הרחוקה. אמנם המדינה לכאן אינה המגנית כמו לאה"ב וקנדה, אבל מעריכים כי 8,000 יהו־דים כבר הגיעו לכאן, וחלקם התבסס מאד מבחינה כלכלית ומגשתי כמה מהם המשמשים כמתרימים למען הקבוצות של "קרן היסוד".

היהודים עימם נפגשתי אינם חשים שום רגשי אשמה. "אני שלמה עם עצמי", אמרה לי צברית חיפאית השוהה במלבורן 18 שנה. היא גם לא התביישה לספר, כי נישאה לשר כבע את אחיה. המתנודד בארץ לנגר לאוסטרליה ואף הבטיחה לו ביתו, מקום עבודה וכדומה.

הקונסול הכללי מודה, "כי איננו יכולים לעשות דבר כדי לסבע יד־יות ישראלים לכאן, ישראל איננה יכולה להתחרות עם ההטבות המנב־ריות לחיי הדיבה שמציעה אוסט־ליה".

הרצוג וקו קיסרים של היהודים

הנשיא בביקורו זקף את קשרם של יהודי אוסטרליה. הדיוחים המפר־טים המשמשים כמתרימים למען הקבוצות של "קרן היסוד".

הרצוג הדגיש, שגם לאחר הנסיעה מאד מבוזבזה כלכלית ומגשתי כמה מהם

هكذا من الاصل

בארץ חלם

לצפור עד השמים

לא ייאמן, אבל אפשר לגלות סקופ בכביש. עדיין יש תגליות במקום זה, ובחלקי נפלו שניים. הפתוח בכישי הערים המסר בלם למידחוב. גם אלה שמוצב בהם תמרור המתיר נסיעה במהירות של 60 ו–70 קמ"ש.

יוצא אדם לחופשה — וכה, וכשהוא מגיח לכביש מסכנים, עיניו הינוחות מבוזנות ברברים. כמו גיזה מרמה לרעש. לפתע, כמו בליל קולות צורם, מגיחים הלכי רגל לתוך הכביש ומתלכים להם בין חוטא, באלכסון. יש הנעצרים לשיחה בבלה באמצע של כביש. ומרוע לא מישהו אומר נאמן באחר המקרים עצרתי. וכי היתה לי ברירה וגם אני התחלתי בשיחה בבלה, עם זיכרונותי. בסרטים ישנים, בתצלומים של ימים עתיקים, כאשר רחובה של עיר ניקו אליו עגלות ורוכבים לסוסים, הולכי רגל וסוסים רוכבים על סוס. פה ושם היו גם אופניים. כולם ברכבו זה את זה בהשמטת כובע, בחיוך. הין ימים. ולפתע צפיתי אימים מאחורי, שהוכיחה לי כי הסכיקה התגלגלה מאז הוי לירח ולגרמי שמים רחוקים הביעה. אבל לא אל הכביש. שם מזקים להם בני אדם, לצפים עם ילדיהם ורכים, אל בין הגלגלים, כמו פעם.

קציר של אלפים לשנה. אבל הם ממשיכים בשלהם, כמו פעם. ורק המפיריה המרגיה מקלקלת את השלווה.

התגלית השניה היתה מרגיה עוד יותר. מותר לנסוע אגלגל לרוחב הכביש. לא מאמינים הביטו על האופנועים. יבא כנראה איזה חוק חדש, האסור עליהם נסיעה לאורך הכביש. רק לרוחב. לעתים, כאשר הם מוכנים להמגין רוח סטודיוטית, הם מרגיעים בפני רוכבי־על־ארבע גם התפתלויות מעגליות. קרוב־קרוב לעיניים ולגלגלים. הם מגיר הים מימין ומשמאל, ממש הבנדראזה. אם הגלגוח לבלום בזמן, תוכה גם בחיוך של הערכה. אם עליה עליהם — דע כי נבשלת בסכנת מהירות תנוכה. הגם זה משוה.

אך לא רק הם אוהבים לנסוע לרוחב הכביש. יש רוכבי־על־ארבע שאוהבים לעשות כלל, אם גם בהצלחה פחותה. כל שהתנה שלהם יכול לעשות הוא גיזה אלכסונית לפני גלגליך. מעין חצי מיגר עלוב, לעומת הפעלולים המרהיבים של רוכבי־על־שניים.

אני, שביצועי קרקס אינם מכישרי, מגיבה בכל פיזה־זעקה מרשבה. רשמית — אני מרעמת — זו זעקת התפעלות. אבל בינינו, אני מוצרת אינסטינקטיבית. מתוך חרדה. מישהו על בני אדם אינו מתחביב, ומישהו ארבעה גלגלים לא כל שכן. גר־מות מתוצות אינן מרשות לי נוח. גם אם הן מפיגות לכך ממש. אינני מרמאמינות שבשים רוצות להיאנס ואין סיבה שבעולם שאאמין כי בה־גים רוצים להיהרג.

אבל המיגר הזה שלהם. לאחר שהגיחו לשניה ביבב אל באלכסון. מרוע הם מאשרים כל־כך אותי בכל זאת הם מבקשים ממך משהו בעיקר כאשר הם מחרים על אותו תרגיל, אלא שקודם ביצעו אותו משמאל לימין ואחר כך, לחזור, מימין לשמאל. רק תשובה אחת עולה בדעתי להעלומה: משחק המוזיכיסט המבקש "הכה אותי" ומולו המוזיכיסט הקהה לו בסיפוק "לא". האם כך, הרי שיש לות לכלי הרכב לשחק בשפתם הם. ובעוד אלה מתפוללים להם לרוחב ומבקשים "הכה בי", קונה מכוניתי בטירה עד השמים.

חוקיו לאו דווקא, תרבותיו בוודאי לא. זה אפילו בלתי מוסיקאלי, להחריד. אבל זה מאוד קומוני. אפלגנו.

מגע נשי בהגה

מתוך "אוטופרס" – כתב עת לעניני רכב, הוצאה לאור בחברת "שלקמוזן"

מוקדים שבשנו בגרמניה מל־מרים, כי נהיגת הנשים אינה נופלת מזו של הגבר. ההבדל הוא רק בגי־סיון. הגבר נוהג הרבה יותר מן הנשים, ולכן הם מנוסים ומיומן יותר ממנה. כאשר שואלים את הפסיכולוגים על ההתנהגות הי עכשווית של הנוהגות, הם משיבים כי זו היתה לנעות האי הבטוח בהשוואה לשנים קודמות. אין לזן עוד רגש נחיתות כמפלן בכלים מכניים, הן אינן חשות בלתי־שוות לגברים וחפשים. הישבים ליד הגה.

הנתונים מלמדים, שהנשים אינן נוהגות באותה תביעות שבה נוהגים הגברים: 90% ממחזיקי רישיון נהיגה בקרב הגברים נוהגים מדי יום, ואילו בקרב הנשים – 60% בלבד. שאר 40 האחוז הן נשים נשואות, שבמשפחתן אין מכונית שנייה. כי תוצאה מכך, תביעות הנסיעה בתנוכי תאנות הדרכים בירה יותר. הביקוי נהיגה שווה של שני המינים – קובע מוקר שעיכה לאוניברסיטת ברגן ביטוח למכוניות – אין כל הבדל של ממש בין המינים בהתייחס למעורבות בתאונות דרכים. אפשר שאישה המרבה לנהוג גורמת לי מכונית כמות שרשות גדולות יותר מזו של הגבר, אבל שריטות בלבד. יתכן גם שגבר, בעל הספק נהיגה רחוב גורם פחות שריטות, אבל מעורב ביותר תאונות.

לפי בקשת חברת פולקסוגן, סיכם פרופסור בריקס פון ד־בשטרייט שהרב של מוקרים ותב־פיות, העשויים לשפוך אור רב יותר על התפישה העצמית של האשה המנוגעת.

על הנהגת משפיעים, כך מוענים פסיכולוגים, מידה לאומטמלה של תעוזה מהלה בהצפנ, שאליהנה נוספת התנגדות־מה מתנהגה ל־ארכות הגברים. בכך הם רואים סיבה לחשב תשומת־לב יוסות שלהן בעת נהיגתן. בקרב הנשות ניתן לראות, כך מוענים, יתר הלמנה עם עקיפת הפחות. גם מהרגן השנה רחוקים קבנים על הכביש, ובמובן זה הן רחמות רסיון רב לבגברים צעירים שזה עתה עלו אל הכביש.

הרעה מכשים שבשים הן רגישות. ערנות ואריכות הן דשבוניות באופי הנהגתן, היתה תקפה עד לשני עשר שנים. כיום מגבשים יותר ויותר את האישה הצעירה (אף הלא כה צעירה) המתעבת עם גבר בדמוגר. הקופצת בגרץ את המכונית שלי־פיה בכביש המהיר, תוך שעטה קדימה, ואף את הנהגות שאינן לשמרתה על מגבלות המהירות. אפשר לקוחה מיום מהלך כאן של שליטה בכלי־הרכב והתפלחות הבנת הנהגה, תהליך העובר על עלמות צעירות מיום כשם שהוא עובר על גברים צעירים. תהליך זה בא בראש ובראשונה לידי ביטוי בביטחון שרכשו הנשים ובהגה־בה־יותר יותר של אפשרויות הנהגה ומכונותיה.

אם בכל זאת רואים פה ושם נשים ומירות יותר בהשוואה לאחרות, אי־ניצול יעיל של הגיה, או חוסר הלוטיות הישוס בארוכים קר־מים, ניתן להסביר את התופעה באיחון הניסיון של האישה, הנוע־לים מאלה של הגבר הנהג, יותר ומן ויותר קילומטרים ממנה.

אבל אם לאישה יש הזדמנות שווה לגבר, אזי אין למצוא כל הבדל באופן הנהיגה בין שני המינים. נשים מגיבות מיד ובכ־הידון, כשר ההבחנה שלהן המה־לוחלטין לזה של הגבר הן ראות את הנסיר, עידנית והיחיות ברזק כמו הגברים. כל זה נכון אם ליד הנהגת הסיוגיות אינו יושב מבקר־תמיד גברי, שיודע הכל יותר מכולם, ודק שכח שמאחריו ניסיון נהיגה בן כמה אלפי קילומטרים.

כביש אדומים (ד')

ראש־פנה — קריית־שמונה

עתיקות ואינטרסים סמויים

הקטע: ראש־פנה — קריית־שמונה, קטעים מסוגלים.
אורך: 19 ק"מ.
התבניתו: שיפור הכביש הקיים על ידי הרחבה ושיפור שיפועים ושדות ראייה.
המיבות: א. 72 תאונות בשנים 85–83. מהן 6 עם הרוגים ו־30 עם פצועים קשה.
ב. נתוי התאונות לק"מ בכביש בשנה (ממוצע לשנים 85–83): ב־74 אלף רולר לשנה. לכל הקטע: 740,000 רולר בשנה.
ג. עלות הפיכת כביש "אדום" ל"לבן": ב־600 רולר לק"מ.
ד. חיסכון לאי תחשיבי מע"ן: 2.5 שקלים ממיגרת תאונות על כל שקל השקעה בתשתיות.

מתוך 30 הק"מ כביש המקשרים בין ראש־פנה לקריית־שמונה, נסללו כמו 20 ק"מ. השלישי הנותר, בממוצל, סובל מעיכובים מה כמה שנים. חלקם נובעים מתקלות ובעיות רוחקא.

אחרים הרבה פחות סימפטיים, לשונת לשי קני מידה מקובלים של הגייה ציבורית.

אות הבעיות והתגלתה בעין־אחוים. עובדי מע"ן עלו שם על שרידי ישוב עתיק. מאחר שמרובר במקום המצוי תגלות חשובות, הוליטה במע"ן לעצור סקר מסוגי עתיקות יתר עם אנשי העתיקות. בין לאחר סיום הסקר יחולט, אם קטע הכביש יוסלל שם או שייאלצו לתכן במקום קטע עקוף.

גם בעיקרי הנחר אצר מתכנני הכביש להיחקל בעתיקות, בכלל אחר תלחמה. כדי לבצע בעיות, החלט להעלות את הכביש בקטע זה על עמודים, ובכך לשמור את מבלה הקרקע לארכיאולוגים. אלה יוכלו לעבוד שם באופן חופשי לאורך שנים. אמנם הם ועם ישראל שחר העתיקות יהיו מרוצים, אבל הנבחרת הכביש תובעת תקציבים נוספים, וגם התכנון והעבודות יימשכו בשל כך זמן רב יותר.

דרושות לקריית שמונה עוד הכביש הקיים דרך שמרות מכע. פעם לא הגנו על אוצרות כאלה. היום השתנה המצב לטובה, מבחינת המצב ומבחנו הדרכים. יש בשמורה עצים מוגנים בדרות בטיחות, והרחבת הכביש בקטע המסוגל לכא, בסמוך של רבר, על חשבון חלק קטן מהשמורה.

הבעיות אותן צריכים היום לשתור הן בעיקרן מכנניות, מאחר שקעיפת הצפים המוגבים יצרת בעיות של עיקול ושדות ראייה. מכל מקום, קטע זה מתוכנן לגמר מלילה עד 1988.

קטע בעייתי אחר הוא הדרך הקיקמת לראש־פנה. באורך של 5·4 ק"מ. הדרך נמתחת מרחוק לחמוד הנליליה עד מושב אליפלט. הבעיות כאן אינן מסוג של התחשבות בעתיקות או בשמורות טבע. אלא בעניני כיס. לא ששאלת מסמכי הכלכלי של אישים אלה ואחרים אינה חשובה, אבל הפעולות כגון אלה ואחרים אינה: חשובה, אבל הפעולות כגון שיקולי בטיחות והא כבר עניין אחר. ועניין זה נמשך כבר ארבע שנים, ומקע שוב וחזק בחעה המדינה.

הנושא מוקע שם משום שתושבי ראש־פנה הביעו התנגדויות למכביה. הם רצו שעם ישראל ימשיך לנסוע בכביש הישן, שם היו להם מסעדות ותחנת דלק. ראש המועצה אף היה שותף בחתנת הדלק, ומי אם לא הוא יבין לבם של תושבי העיירה. שרבו להמשיך ולהתפרנס מהעוברים ושבים שמקרת את המסעדות ותחנת הדלק כאשר חלפו בכביש העיירה.

הדרך הקיקמת, לעומת זאת, אינה עוברת כלל בשמה בבר, ואין בה כדי לפתות להשאיר כמה פרר־מות אבל מזעירה. לעומת זאת, רחב הכביש של הכביש העוקף גבוהה מאר, לעומת הכביש הקיים, ומחברי המועצה המחוזית יצטרכו בקרוב להחליט מה עדיף.

הכביש הקיים נמתח לרוחב 6.2 מ' בלבד, עם שוליים של שניים־שלושה מ' לכל צד. מומנו נסלל עם הרבה נקודות מתות בשדה הראייה, ועקומות חדות. הכביש המשופר נסלל במרבית הקטעים על תוואי הקיים, תוך הרחבת הכביש הישן עד ל־7.2 מ', עם שוליים של שלושה מ' לכל צד. אך בעיקר שופרו השיפועים שהמבר נוחים לנסיעה. גם שדות הראייה הוחרבו עד ל־200 מ' ויותר, והעקומות נסל־לות בסטנדרט של כביש ראשי. בקטעים החדשים מהירות הנסיעה המקסימלית היא אמנם 80 קמ"ש, אבל הנסיעה נוחה והרמה הבטיחותית – גבוהה.

כיסאות ריסון: המצוי והרצוי

מאת דני שטרזמן

המחבר הוא איש עניינים – המרכז לחידות בטיחות ב־דרכים

בדו"ח מחקר על רשמי שימוש בחתקני ריסון לילדים, שנעדך במרכז לבטיחות בדרכים של ה־סכנין, קובעים החוקרים מקומם ישראל כי שיעורי השימוש בכי־סאות בטיחות לילדים בישראל הם נמוכים מאר. החוקרים מציינים כי מחקרים רבים וניסיון בפועל הוכיחו את יעילותם של כיסאות הבטיחות התקניים, המעוגנים בחוה־קה בנוגע. לדעתם, מה שמרתיע את הנהרים מלהשתמש בהם הוא מחירם הגבוה. על־פי שיחות ומפגשים עם מנהיגים ונהגים רבים מאר, נראה כי הסיבה היא דווקא תופר־המודעות ל־אפשרות שנוסר הדך של ילדים יתנפץ בפגיעה בעצמים הקשים שברכב או יזרק החוצה, ואף גרוע מזה. אני מעיף לחוד על תיאורי הזוועה של התוצאות האפשריות שנלמדו בעבר, בתאונות רבות שבהן ישבו ברכב ילדים בלתי־מרוסנים, אילו ידעו ההורים את מיקם הסכנה, אין ספק שהיו מוצאים את הכסף, בפעה הכספים השקיעו בקיר־לכיסא בטיחות.

היפגעות ילדים ברכב

767 ילדים, עד גיל 14, נפגעו בתאונות שאירעו בשנת 1985, בהיותם נוסעים ברכב. מתוך זה, 25 ילדים נהרגו, 108 נפצעו קשה ו־634 נפצעו קל. אלה נתוני הלשכה המרכזית לסטטיסטיקה, לאותה שנה.

המספרים מקבלים משמעות מועצה עוד יותר, כאשר משווים אותם לקציר הימים הכללי באותה שנה: מתוך 104 הרוגים, 25 היו ילדים. כלומר: כרבע מכלל ההרוגים הם מקרב ילדים בני 14 ומטה. גם מקרב הפצועים קשה ההמנה קשה: מתוך 962 פצועים קשה באותה שנה, 108 הם ילדים עד גיל 14.

מתוך 767 הנפגעים מקרב קבוצת הילדים, היו 234 בני 0 עד ארבע שנים, 238 היו בגילאי חמש עד תשע, ו־295 היו בני עשר עד 14.

בחוברת של הלשכה המרכזית לסטטיסטיקה, בה מרוכזים נתונים אלה, לא ניתן היה למצוא הנחיות לגבשה אמצעי הבטיחות לילדים. כלומר: לא ניתן לדעת, האם חלק מאותם ילדים ותיבוקות שנפגעו נסעו בכסאות בטיחות או שהיו מרוסנים בחגורות בטיחות (בתנאם לגיל) ולחגרות זאת נפגעו, או שמא נסעו ללא הגנה כלשהי, והרבה גרם להיפגעותם בכלל, או להחרפת הפגיעה.

על פי מוקרים של מקומם מחבריו, וכן מוקרים אחרים ניתן להבין, כי רוחב הסריע של הילדים הנפגעים לא היו מוגנים בשום דרך שהיא. אבל נתונים ברורים על כך – אין.

הנצחית האבודה של פורשה

מרוע מכונית מתבלות כה מהר? אפילו משרד התחבורה שלנו מחייב את הבאים באספקת חלפים לשבע שנים בלבד. מרוע מתבר־כי היה מי שרצה לבנות מכונית לבנות, כזו שלא תתבלה אלא כעבור יומות רבר. והיו מי שסיכלו את הכמונה הנפלאה הזו. מחירה של המכונה הנאנית הנוצרה בגזרה רצינית עם מחירן של מחלות הריקנה המכניות.

הרחוק מרבו מביא בגיליונו האחרון טיפר מרתק על המכונית הבדוחה, שהיתה, אך לא בזה לעולם, לפרות הכל. הטיפר גם מסביר מרוע.

מרבו מספר כי חברת פורשה הגיבה בפרנקפורט, ב–1973, מכר־נית שעורדה ראנה בקרב מחלי תעשיית הרכב העולמית. היה זה – כתוב מרבו – אבר־שיפוט של מכונית מפרקי־ים האמרה לחוד דיק מעבר לשנות 20 שנה, אז, בכי־קביל, מעל ל–300,000 קילומטרים. הגוף בעל שלוש הרלתות היה עשוי אלומיניום כמעט כולו. הוא הנכבן, יחד עם השלדה הרחבה, להישמר לתקופה רחבה.

מרבו מוסרי הינכנו מרוע מחסכני בגשת 2.5 ליטרים, שפיתוח 75 כוחות־סוס בלבר, עם 3,500 סל"ד (סיבובים לדקה). מנהל הבר־נה היה מכוון ל–3,600 (כיוון המקובל בנועי מסוסים). ויתכן הרוכלים היוה אוטומטית או אוטומטית־למחצה, עם מפיר מתנגן שלא התבלה לעולם.

בפורשה הרגישו כי המחיר למכר־נית גבוה בכ–30 אחוז ממחיר מכונית מקבילה ממצעת של אותה שנה (1973).

המרוקט עורר עניין רב בבר־משלת גרמניה, שהוזמנה לפורשה להמשיך בפיתוח המכונית בעזרתה. משום מה, הנסיון שיתוף־הפעולה בשלב מסרים. האם היו אלה לחצים בי־לאומיים של יצרני־הרכב השר־ניסו – שאל מרבו.

הרעיון, מכל מקום, נקבר בגמרה כלשהי ולעולם לא עלה עוד – לשמחתה של תעשיית הרכב הבינ־לאומית, מסכם הרבון.

רכב לכל דרך

חברת צ'מפיון מטורס – יבואנית פולקסוגן־אאודי בישראל – החלה בשיווק הדגם הדש בסדרת ה־סיגבר של פולקסוגן – סרנב־פורשי סיגבר בעל מנוע מרנב־דיזל והנעה 4×4. שיווק הדגם בישראל התחיל יחד עם שיווקו באירופה.

מערכת הסיגבר מאפשרת, אר־טומאטית, ללא התערבות הנהג, את העברת הכח מן הסרן האחורי אל הקדמי ובכך יוצרת את הנעה 4×4. הנעה זו מחלקת את הכח בשווה בין הסרנים ונורמת לעבירות גבוהה של הרכב וליציבות מהגלה. יכולת עבירות זו עושה את הרכב למתאים לשימוש בתנאי שדה קשים, ארמה חולית, בוץ מהבעני, שלג, קרח וארמה מרשים משופעת מלעים.

מערכת הנעה הראשית, המכונה ויסקו קופלונג, פותחה בחברה האוסטרית שטייר־דיימלר־פוך ב־מנוע הסרבר־דיזל והא בעל נפח 1.6 ליטר והחסקן – 70 כוחות־סוס. מהירותו המירבית היא 122 קמ"ש ותאצתו מ"0 ל־80 קמ"ש מתבצעת תוך 15.9 שניות. צריכת הדלק של מרנסמרסר סיגבר מרבר־דיזל היא 11 ק"מ לליטר במהירות 90 קמ"ש ו־10 ק"מ לליטר בנסיעה עירונית. להשוואה: צריכת הדלק של מרנב־פורשר בעל מנוע בנזין בנפח 1.9 ליטר היא שבעה ק"מ לליטר בנזין בנסיעה עירונית.

התיבה הזלה בשיווק שתי גר־מות של הרנספרסר הדרש קר־מני לנוסעים וכשל־קבינה. מחירו של קומבי (ללא מע"מ) על רכב מסחרי אין הפקודה) הוא 50,202 שקל ושל כפל קבינה 51,309 שקל. הדגמים הראשונים שהגיעו הם מרנסר 86 ומחירתם ב־45 אלף שקל לרכב.

"המיליונר" הצעיר

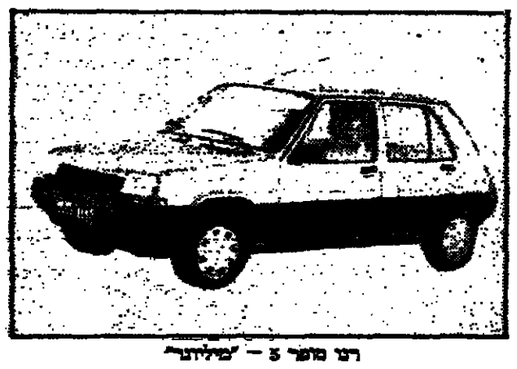

רנו מוסר 5 – "מיליונר"

רנו מוסר–5 הוצגה שיאה מי־ליון מכונית יצורו ב–24 הרשר־הקטרייה המסחרית שלה. ה־מוצרים המצלחים ביותר הי־שיבו מיליון מכונית אחרי 32, 33, 36 ו–47 חודשים.

מכונית המיליון ירדה מפס הייצור ביום שני ב־27 באוקטובר. בית־הרשרה מייצר כרגע 1500 מכוניות רנו–5 ביום, וביחד עם רגמים אחרים מייצר המפעל יותר מ–2000 מכוניות ביום.

רנו מוסר–5 הגיעה למקום ה־ראשון בטבירות של מכוניות מכל הקטגוריות בארצות, בשנת 1986, עם 11.2 אחוז משוק הרכב הפרטי. רנו–5 והמוצרית מגמת 7.8 אחוזים משוק הרכב המסחרי.

בארוחת המערבית (כולל צר־פת, קיבלה רנו–5 והגבה 3.9 אחוזים מכלל פלח שוק הרכב הפרטי. המכירות של רנו–5 גדלו ב–15 אחוזים בקירוב בצורה כוללת, בעיקר גדלו המכירות בגליה (+27%), בגר־מניה (+22%) ובבריטניה (+16.5%) בשמנה המחרשים ה־ראשונים של 1986.

ארבע נקודות המגע עם הכביש

מאת אריה עבני

המחבר הוא מנכ"ל "תמיג" – יבואנית אמצעי "שילוי".

המגיבים הם הקשר שלך עם הכביש. עליהם "יושבת" כל הסכר־נית שלך. הם המקשרים בין המנע, מערכת הנהיגה, המחלים והמעצורים. המגיבים הם המאפשרים למכונית לשנות כיוון בקלות ובזריזות (בסי־חון), הם המתרגמים את כוחו המיסובי של המנוע לתנועה קדימה (כך נקבעת צריכת הדלק, בעודנם מתקצר מרחק העצירה (בבטיחות), הם המספקים את ההגנה לנוסעים מפני זעזועים (נוחות) ולילהם מוסל כל עומס המשקל של המכונית (בטיחות, צריכת דלק).

באמצעות המשחנים הללו, המנמ־גים מתוים גרם מכריע בקביעת אופיה הקלה בטיחות ונוחות הנ־סיעה. צמיג איכותי יעניק לרכב "אמפיבי" רגיש בהשקעה סבירה יחסית.

על מנת לאפשר לצמיג למלא את תפקידו, יש למלא בדייקנות אחר הוראות היצרן.

א. להתביב את הצמיג המתאים – לפי מדת המכונית וייעודה.
ב. לא לעבור את עומס המשקל המותר.
ג. לרואג ללחץ אויר נכון בצמיגים.
ד. לשמור על מהירות הנסיעה המותרת – לפי מדת הצמיג.
ה. להחליף את הצמיג, כאשר עומק החריצים או מצב הבלאי שלו רחר־שים זאת.

כל מכונית חדשה מגיעה מן היצרן, בשעליה מורכבים ארבעת הצמיגים המתאימים לה במידותיהם. מידות אלו מצויינות בטפרים על גבי הצמיג. המידות המקובלות בהכונית מוגים וקי 155x80x13.

אפשרות לשוק בגרסה הצמיג

מה משמעות המספרים הללו המסמר 155 מציין את רוחב הצמיג במילי־מטרים. המספר 80 מציין את גובה הצמיג, מחוברים. כלומר: בדוגמה הזו, גובה הצמיג הינו 80% מרוחבו. (הערה: מאחר שגו הגיבה המקובלת בחוגי כיוון, ברוב המכו־נים בקטגוריה ג אין ציון מפורש של המספר 80. 13 מציין את הקוטר הפנימי של הצמיג באינצ'ים, כלומר שהר הדיסק המתאים לצמיג.

קיימת אפשרות משתק בגודל הצמיג. לדוגמא, את הצמיג במידות הסטנדרטיות נוכל להחליף בצמיג בעל הוצר גמוך, שהוא רחב יותר על יתרונותיהם של צמיגים אלה נדבר בהמשך. באופן כללי ניתן לומר, שגודל הצמיג וגודת המנדס שלו משפיעים על צורת הנהיגה, ולכל סוג צמיג ייעוד שונה.

חשוב לזכור, כי יש בגול "משחק" בגודל הצמיג, שכן אם נגמה להרכיב צמיגים גדולים מדי בכמכוניתנו הם ישתפשפו בכנפים הרכב, ואילו צמיגים קטנים מדי יגרמו את המכונית בגמידה כזו שהלקיה הנמוכים ישתפשפו ב־כביש.

מלבד המספרים המציינים את מי־דות הצמיג, ניתן להבחין גם באו־תיות לציותות המציינות את מהירות המרבית המותרת לצמיג. לדוגמא: SR – הצמיג מתגלל לנגיע למהירות של עד 180 קמ"ש. (R מציין את היחס הצמיג המתאים – לפי מדת המכונית וייעודה.

ב. לא לעבור את עומס המשקל המותר.

ג. לרואג ללחץ אויר נכון בצמיגים.

ד. לשמור על מהירות הנסיעה המותרת – לפי מדת הצמיג.

ה. להחליף את הצמיג, כאשר עומק החריצים או מצב הבלאי שלו רחר־שים זאת.

מדוע כי שהם מגע גדול יותר מעניק יותר יציבות לרכב – תכונה חשובה במיוחד בסיבובים. גם אוניות מבוצע קבוה יותר, הבטחה – מתקבר קרקע, מבחינת כל, מבחי־נת. בתנאי בגם, הצריכים הרבים על מרחם הצמיג מסודרים בחוזיות כאלה שיהנו הנעלות ניקוז יעילות המאפשרות למים לבחוב לצדדים במהירות רבה ומשחיתות את סכנת ההחלקה.

המצמים בעלי הוצר הנמוך מעניקים נחמת גדולה יחר לנסע־עים, בזכות הגרכובה המיוחדת שלהם (גמי־אלה) המכלמת הצר־עים, ומבנה הגריצים, המגע רעש. ודד יוצרוך בשל המבנה הגרמי הייחודי שלהם, המחלק את הלחצים על הצמיג בצורה שווה על־פני השטח המגדל, גדל גם אורך חיי של הצמיג.

על־פי נתוני מחקר, שערכה חברת "שילוי", הנסיה הבדוקה של יצרני הרכב היא לעבור לצמיגים בעלי הוצר נמוך – כגיבר מסגרדטי, ובכר בשנת 1989, רוב המכונית שייצאו את פס הייצור, יהיו "בע־לות" בצמיגים אלו.

עומק הגריץ

מדוע הצמיג עמוס בגריצים לאורכו ולרוחבו. לצורת הגריצים, לוחיות ביניהם ולעומקם השפעה רבה על אחיזת הרכב של המכונית, במיוחד בתנאי בגם. צמיג "חלק" – משוח יגעל ויחליק על־פני הכביש. אי אפילו על כביש יבש, מאחר שלא תהיה לו התנגדות לגלגול.

עומק הגריצים בצמיג ודש למכונית נקבעים הוא כתשעה מ"מ – בתנאים לגבו הצמיג. רצוי לבדוק את עומק הגריצים לאחר 20,000 ק"מ, אולם מגבן יש יוצר הצמיג. עבר, אז עומק יתר – שהוקים את הצמיג מהר יותר. צמיג, שעומק הגריצים בו ירד על לשני מ"מ – נפסל לשימוש על־ידי החוק.

בתנאי נסיעה נכונים – צמיג טוב יכול "לחיות" מעל 100,000 ק"מ. אולם תנאי האקלים ומנו של הארץ מקצרים את חיי הצמיג. בחום מיבש את הצמיג ומהם לפיצוצים קטנים בדשנותיו. צמיג שהתיבש – יש להחליפו מיד מאחר שלא ניתן עוד לסמוך על עמידותו, בשל אובדן גמישותו.

הצמיג והבטיחות

מבן כי שהם מגע גדול יותר מעניק יותר יציבות לרכב – תכונה חשובה במיוחד בסיבובים. גם אוניות מבוצע קבוה יותר, הבטחה – מתקבר קרקע, מבחינת כל, מבחי־נת. בתנאי בגם, הצריכים הרבים על מרחם הצמיג מסודרים בחוזיות כאלה שיהנו הנעלות ניקוז יעילות המאפשרות למים לבחוב לצדדים במהירות רבה ומשחיתות את סכנת ההחלקה.

המצמים בעלי הוצר הנמוך מעניקים נחמת גדולה יחר לנסע־עים, בזכות הגרכובה המיוחדת שלהם (גמי־אלה) המכלמת הצר־עים, ומבנה הגריצים, המגע רעש. ודד יוצרוך בשל המבנה הגרמי הייחודי שלהם, המחלק את הלחצים על הצמיג בצורה שווה על־פני השטח המגדל, גדל גם אורך חיי של הצמיג.

אפשרות לשוק בגרסה הצמיג

מה משמעות המספרים הללו המסמר 155 מציין את רוחב הצמיג במילי־מטרים. המספר 80 מציין את גובה הצמיג, מחוברים. כלומר: בדוגמה הזו, גובה הצמיג הינו 80% מרוחבו. (הערה: מאחר שגו הגיבה המקובלת בחוגי כיוון, ברוב המכו־נים בקטגוריה ג אין ציון מפורש של המספר 80. 13 מציין את הקוטר הפנימי של הצמיג באינצ'ים, כלומר שהר הדיסק המתאים לצמיג.

קיימת אפשרות משתק בגודל הצמיג. לדוגמא, את הצמיג במידות הסטנדרטיות נוכל להחליף בצמיג בעל הוצר גמוך, שהוא רחב יותר על יתרונותיהם של צמיגים אלה נדבר בהמשך. באופן כללי ניתן לומר, שגודל הצמיג וגודת המנדס שלו משפיעים על צורת הנהיגה, ולכל סוג צמיג ייעוד שונה.

חשוב לזכור, כי יש גבול ל"משחק" בגודל הצמיג, שכן אם נגמה להרכיב צמיגים גדולים מדי בכמכוניתנו הם ישתפשפו בכנפים הרכב, ואילו צמיגים קטנים מדי יגרמו את המכונית בגמידה כזו שהלקיה הנמוכים ישתפשפו ב־כביש.

מלבד המספרים המציינים את מי־דות הצמיג, ניתן להבחין גם באו־תיות לציותות המציינות את מהירות המרבית המותרת לצמיג. לדוגמא: SR – הצמיג מתגלל לנגיע למהירות של עד 180 קמ"ש. (R

בדיקת אמינות לתיקוני פחחות־רכב

מכון התקנים בישראל הכשיר לאחרונה במכשיר חדיש לבדיקת התקינות של גוף כלי רכב או שלחתו, ובכך התגייס המכון למלוד מה בתאונות הדרכים. מדובר במש־כת מרידה. המעמלה באמצעות קרני לייזר לבדיקת מצב הגוף או השלדה, אחרי תיקון שנעשה בכלי רכב, בעקבות תאונה או נזק אחר.

השיבות הבדיקה היא, ראשית, מבחינה בטחותית. תיקון כלי רכב לאחר תאונה חייב להבטיח שכל מערכות השליטה, מנסר והנה עצמו, הסרנים הגלגלים וכי יתפקדו ללא דופי. תפקודן של מערכות אלה תלוי בראש ובראשונה בד־קיות הגוף והשלדה ובריזק בה הם מורכבים.

המערכת מופעלת בטכניקת לייר־זר, הטאנה אמצעי בדוק ומדויק ביותר לעריכת מדידות ממצות ובמקרה זה מדידות של מצב הגוף או השלדה, לרבות מדידת מרחקים בין הנקודות הרחוקות ביותר ברכב.

באמצעות המכשיר ניתן לקרוא קריאות של מרחקים בסיבות מבר־מבדות. שלא יעלו על מיליסמר. עם השימוש במכשיר זה, נבטלות מדי־דות כלי הרכב בכלל, ואלו שלאחר תיקון בפרט, לעיון חדש. שיטות הבדיקה שהיו מקובלות עד כה היו מוגבלות בדיוק ולא היה אפשר לאחר באמצעותן עיוותים בין אזורים שונים במישורים שונים וב־כיוונים שונים של הגוף או של השלדה.

המערכת הדרשה מופעלת, בנוסף לכלים הקונבנציונאליים שהיו קיי־מים עד כה, ומאפשרת בקרות אמינה ליעילות התיקונים בכלי הרכב שנעשים ע"י פחחים.

בימים אלה נערכים ריזגים עם הרשויות המוסמכות מבר אחר, האם איבוד השטחים של חברות הביטוח מבר אחר במגמה לחייב כל רכב שעוקן לאחר תאונה לעבור בדיקה באמצעות מערכת זו, ולאפשר לצרכן לקבל החזר מלא מחברות הביטוח של הבאמות הבדיקה בכי־כשיר הכ"ל ביחד עם שאר הבאמות התיקון.

עמדות מצוקה — סיכום עכשווי

174 קריאות שהגא, 30 קריאות לגרירת רכב ו–45 פניות בלבר לבקשת עזרה רפואית, זה סיכום פעולותיה של מערכת עמדות המצוקה בכביש החוף, במורשים ותחי מאז התקבלו הקריאות לעזרה באמרה מרידה על־ידי מוקר מגן דוד אדום.

2–20 באגוסט הזל מר"א להעביר את המוקד שלו לשירות עמדות המצוקה. בתגובה לפניות שיוקדו למר"א (בר"ן זה אין בכל־לות הדרעות תוספת אר ודרות המתייחסות לאזור אירוע. בשלוח 25 אמבולנסים ו–24 נהגים מיידות לקישל בגרץ. מאחר שמרוב ב–45 פניות בלבר, יצא כי מר"א נאלץ לשלוח אמבולנסים ויחידות טיפול נמרץ הרבה מעבר לצורך. בכלל קריאות השהגא, כמו כן, קרה כי לסרות הפנייה לעזרה והעובדה שאמבולנס הגיע למקום הארוע ריקות ספרות לאחר הזעקה. הפצעים מהו לפני כן על־ידי רכב פרטי, דבר המסכן את בריאותם ולעתים אף את חייהם.

בתקופה האמורה פינה מר"א 35 מפצעים. בתחלך האירועים נמצא גם הרוג אחד.

מתוך כלל הפניות בתקופה זו, התבקש מוקד מר"א להעביר גם 8 קריאות למשטרה ו–4 קריאות למכבי־אש.

כיצד בוחרים כיסא בטיחות?

תפקידו של כיסא הבטיחות לילד הוא לסוד את עצמת ההתנגשות על פני גופו ולמנוע ממנו פגיעה מתוך כלי הרכב. כמו בטיחות מוצים הוא תנאי ליעילותו בעת התנגשות, ולכן חשוב לבחור בעת התנגשות, ולכן חשוב לבחור מקרב ה־דגמים השונים דגם שיתלא אחר אמות המידה האלה.

1. האם הוראות השימוש בכיסא מובנות?
2. האם הגומה והמגן ק־לים לשימושה
3. האם יהיה זה מוח ל־הציב את הילד בכיסא ול־הציאו מספר פעמים ביומם
4. האם הכיסא קל לניקוי?
5. האם אפשר, במידת ה־צורך, להעביר בקלות את הכיסא ממכונית למכונית?
6. האם הכיסא מותאם לכלי הרכב שלך?
7. האם תוכל לקבוע את הכיסא בצורה יציבה באמצעות חגורת הבטיחות במכונית?
8. האחרון – ולא פחות שחוב צא לקנייה ביחד עם הילד, הנה לו לנסות לשבת בכמה כיסאות. הבא בחשבון גם את מחותו האת הערבותו. כי ישב ביחד נוחות ויפתון יהם חיוני לכסא הבטיחות.

מבחן התרסקות של הפורד סקורפיו

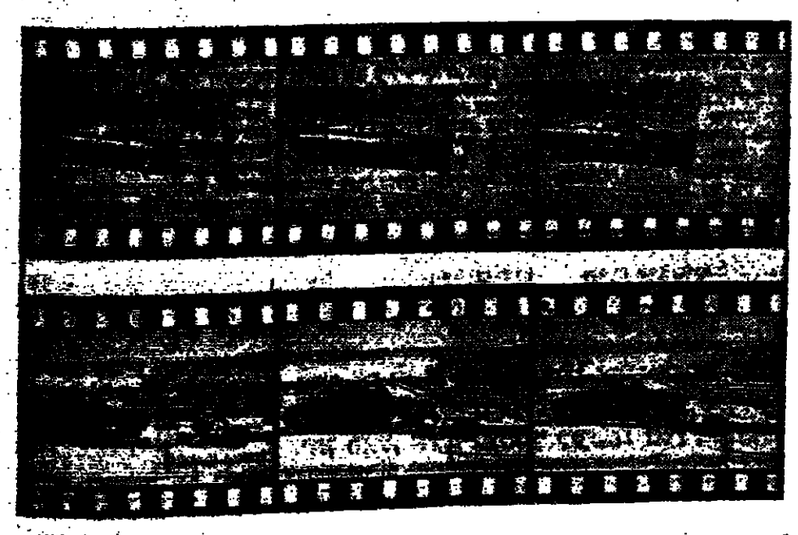

בשמנדרסי חברת פורד מתבקשר ע"י אגוד חברות הביטוח להעביר את מכונית הזקרה, פורד סקור־פיו, במבחן התרסקות הם לא ציפו ל־70 עיים מהרגיל.

המרוץ בא להבית לפני מנהלי חברות הביטוח את השכלולים האחרונים שבוצעו בגרם המוקר המיוחד בנצם בדקשיר, ואשר מתבנו ע"י אגוד חברות הביטוח הבריטי ולונדון.

המכונית הועמדה למבחן והתרסקות חזיתי מול קיר בטון של 30 טון. לאחר מכן התמודדה המכונית בכבר מתמנם בייר הטיקל 1.000 קג

רשות שניה רק לטלוויזיה

מאת מיכה יגן

מה יקרה כשתקום רשת רדיו פלשתינאית, במסווה זה או אחר, שבג"ץ יצטרך להתמודד עם עתירה שלה למתן זכיון, על רקע עקרונות היסוד המקובלים של חופש הביטוי וחופש העיתונות

המחבר הוא יו"ר רשות השידור.

לכבוד יובלו של "קול ישראל", הוציא משרד התקשורת בול שי. בשובלו הנעתי לצמוח מסוק מספר דברי הימים לאמור: "להעביר קול בכל ישראל מבאר־שבע ועד דן", ואכן בדרך זאת של שמירה על קשר ורישותי בין כל אזרחי ישראל ובין כל ולקי העם והארץ, מגיעים מה יוכל שנים לתרום, באמצעות שני דורי ישראל, ותרומה צנועה לחברה הישראלית המסתבכת המתרכבת כדי לשמור על מינימום של ערכי יסוד משותפים, הדור משתתף בשמה אותו ודברים אמרים ולעת הדיום גם בלב אחד.

בעוד "קול ישראל" וגלי צה"ל עוסקים במלאכה בהגלה, ולשני־עות רצון הציבור, קצין עליון רוגזו של שר התקשורת ובשורה של נימוקים הנתמכים בהפעלת הערוץ השני בטלוויזיה, השחיל כבדרך אגב להנעת חוק הרשות השניה גם סרק מיוחד העוסק בהקמת עשר תחנות רדיו מסחריות מקומיות.

למה גם רדיו כבר, או כפי שר־תבמא שר התקשורת, בישיבה שפרסם בעתון "הארץ" לאחרונה מה ראיין את עצמו, "השד יודע".

בימים אלה מתכנן השר רובינשטיין להביא למליאת הכנסת לקרי־אה ראשונה את הנעת חוק הרשות השניה.

היות שהמפגע הערוצתי הזה של תחנות רדיו מקומיות ומסחריות, שרם קרם עור וגידים, עדיין יש בידי חברי הכנסת מכל חלקי הכנת, למנוע את המפגע הזה ואת עשרות הבכירים שיעסיק את בית המשפט העליון סביב מתן הכזונות ואולי אף בענין תוכן השידורים.

לפני שמחליטים להקים עשר תחנות רדיו נוספות כראי לסקר בקפדה את המצב הרדיופוני, נכון לעכשו.

ארבעה מיליוני אזרחיה של המדינה הקטנה שלנו, ששר התק־שורת מציע להלק אותה לעשרה (!) אזורים עם עדיפות לאזורים מרחוק קים כמן אילת הגליל, טוענת מדי שבוע למעלה מאלף שעות שידור רדיופוניות שבועית בכל שעות היממה ובאורכות ורשתות השונות של "קול ישראל" - רגלי צה"ל, בנוסף לכך אפשר לקבוע גם ב"קול השלום" ובכל התחנות של המרחו התיכון ואזורות הנקלטות במקלט רדיו רגיל, אפילו־בסבונית.

אלף שעות השידורים האלה מגוונים בכל צבעי הרשת והקשת ללא מתעופלין ואף ללא בלעדיות בערשות ל"קול ישראל". הדי רק לשם כך ניהל לאחרונה ועדר המנהל של רשות השידור מאבק מייגע עם ד"ר שטטל, כדי להבטיח המשך שידורי הערשות האקמד־אלה בגל"צ. הדיון הישראלי יזוע מאוד המובים בעולם. מסייע לו לשמור על רמתו ורעננותו מתוארו הנציר "גלי צה"ל" המתרענן מדי שנה בכחות צעירים ומחדיב את "קול ישראל" להתאמץ ולהתעדש ולעמוד בתחרות.

השידורים בקול ישראל הם ב־17 שפות זולת מערבית, אנגלית וערב־תית וכלה באמהרית. יתרה מזאת, מזה כחודש ימים מקיים "קול ישראל" בהגלה שידורים מקומיים קהילתיים קבועים באילת ואף נערך לשידורים דומים בגליל. בכך יש מענה סביר גם לנימוק היחיד להפעלת רדיו מקומי, שהעלה שר התקשורת. בשעה רפה, בטבא להנעת החוק החדשה לאמה "שי־דרי הרדיו של קול ישראל וגל"צ בהיותם שידורים ארציים, אינם ענים תמיד על הצרכים והיחודים של אזורים שונים בארץ".

הנימוק השני שמזכיר שר התק־שורת ברברי הטבא שלו הוא פשוט מתמיה.

אומר פרופ' רובינשטיין: "במקר־מות המרוחקים אין קיימים קשיי קליטה של השידורים, הקמת תחנות מקומיות במצב זאת לפתור בעיות אלה". כלומר, על המרחל המתמשך של משרד התקשורת בהעמדת טכנולוגיה מתאימה לקליטה סבירה ושוטה של שידורי ישראל ברחבי הארץ, ימשיכו לחפות על־ידי הקמת תחנות פרט מסחריות ומקומיות. גם בשיחה עמי בנדון הדה שר התקשורת, כי, למעשה התחנות המסחריות יהוד תחרות לרשת ג'.

ובכן, מה שיתרחש לחדי הערבות והקהילה לאחר קבלת החוק, הוא עוד עשרה דיסקוטקים שישמיעו תקליטים ופרסומת מסחרית. ואם זה מה שחסר לנוער הישראלי כדי להשלים את חינוכו ועיצובו!

מנסיוני הצנוע בדרך רשות השי־דור יכול אני להעיד כי הסיפון של הנוער בשידורים קהילתיים, בעשרה אזורים, הוא מגוון ומלאכותי ואין לו אחיזה אמיתית בהציאות זחי הנוכחת והתרבות בארץ. אם הנעור־ים צריכים או לחצים שאין להם תשובה מספקת ברשתות הקיימות.

הם רוצקא בתחום האידאולוגי והאמני, כמו למשל הדרישה לרשי תחנו "קול התורה", "קול יש"ע", או מצד אחר רשת פלשתינאית בהסווה זה או אחר שבג"צ יצטרך בבא המקן להתמודד עם עתירה שלה לשתן זכיון על רקע עקרונות היסוד המקובלים של חופש הביטוי וחופש העיתונות.

נראה לי אישוא כי זה המקן, מיד ועל הסף הבקריאה הראשונה למחוק את פרק ה' להנעת חוק הרשות השניה, הפרק העוסק ברדיו, ולהתר־כז בדיון עניני בפרטי ההנעה הנוגעת לערוץ השני שגם פרסיה שניים במהלוקת.

ג'ון דמיאניוק: תרומה נוספת לחקר השואה

לקראת משפטו של "איוואן האיום"

מאת פרופ' מ. מרשקוט

משך שלוש שנים ביקתתי סחר בוועדת או"ם לפשעי מלחמה, שמושבה היה בלונדון, בתיק 1368, שמקום בארכיון הארם בניו־יורק, ושקטעים ממנו פידסמתי בקובץ של בתי־אישום שהוגשו עלי־ידי לוועדה ה"ל, נמצא גם עיקר החומר נגד הפשעים הנאציים שפעלו במחנה מרבליוקה (עמוד 187).

בכתב האישום נגד צחת פושעים אלה, שכלל את "איוואן האיום", מעניין שכל אחד מהם לחוד וכולם יחד היו שותפים לקשר לבצע פשעי מלחמה, והוה אומר מעשי הפרה חמורים בדיני המלחמה ומנהגיה, זאת תוך פגיעה באוכלוסיה אזר־חית. הפשעים נגד האנושות, הדיינו רצח, השמדה, שעבוד ועינויים על אותה אוכלוסיה מסעמים פוליטיים, גזעיים או דתיים. אלה הגדרו בח־קון הוועדה ה"ל, הוחקה ומסחר־ה של הסרבנול הבין־לאומי הצבאי שהעמיד לדין את ראשי הפשעים הנאציים בנירנברג. ובחוק מספר 10 של מועצת הפיקוח על גרמניה שהוגש עלי־ידי בעלות הברית האנטי־נאציות.

האיל הרבליוקה היה בעיקר מחנה השמדה של יהודים. תיאו־ר־הנאישים את המעשים גם בהגדרה של גנוסייד, הוה אומר פשע השמדת־עם, וביתר דיוק גם בהגדרת הפשעים כלפי העם היהודי בחוק למניעתו ועניישתו של הפשע השמדת עם תש"י–1950.

בכתב האישום נקבע שהנאשמים נמנו עם היחידה המיוחדת של אס־אס, הארגון המשטרתי הנבואי למחצה שעליו הוטלה עיקר משימת הרצח ההמוני לפי התוכנית הידו־ע לדאית ל"פתרון הסופי לשאלה הי־הודית"; ושבתקופה מיוני 1942 עד נובמבר 1943, תאריך סגירת המחנה "המושן", ביצעו בו בצורה אכזרית ובלתי־אנושית ביותר את השמדתם של מאות אלפי יהודים.

הפשעים ה"ל הוכחו עלי־ידי עדויות של סטניסלאב כהן, שהצליח לברוח מהמחנה בימי המרי שהת־חולל בתוכו ב־2 באוגוסט 1943; עדויות של סטניסלאב בורוזי, מעובדי תחנת הרכבת של טרב־לינקה, יאן סולקובסקי שהיה עד לרצח קבוצות יהודים ביערות סביב המחנה, הדיק ראבין, אלכזנדר קר־ליק, ליאון פינקלשטיין, שיע ור־שבסקי, חנוך ברנר, יעקב ויזניק ואחרים מהציבולים, עדויות של מובלי הטרנספורטים, של תושבי הסביבה, וכמו כן בהתחבר על מסמכים גרמניים רשמיים. חלקם פורסם במחקרים על המחנה ובד־ר־חות הוועדה הפולנית לחקר פשעי המלחמה הנאצית והם גם שימשו בסיס לספרו של ד"ר שטיינר על המחנה.

בין עשרות עדים נוספים שאישרו את דבריהם של ה"ל, היו לא רק יהודים שהצליחו בגם לצאת מתגי־הנם של המחנה, כמו לשצינסקי, טורזנבלג, רוזנטל, גולדברג, שמעון ציגל ואחרים, אלא גם נוצרים שבר־מו שחונות באו במגע עם מרכז קטל זה.

מוזיתם כבר אינם בין החיים, ומאלה ששרדו, קרוב לוודאי שכבר גם הפיסי של לא־מעטים אינו מאפשר להביאם ולחקרם. אך־על־פ־כן, יש להניח שפרקלין המדינה הניע לפרים שלא יכולתי לאתרם, ולמסמכים שנתגלו רק לאחרונה, ואולי אף יקבל חלק מהמסמכים שנשמרו עד כה בארכיונים סובי־טים בסודיות רבה בשל היות הנאשמים אזרחי בריה"מ הנוכעות שהיתפר פעולה עם הנאצים.

יש להניח איפא שמשפטו של איוואן דמיאניוק יהוה לא רק תרומה נוספת לחקר השואה, אכנם לא בדיקי כזה כפי שהיה משפט אייכמן לפני 25 שנה, שון בשואה בכללותה ולא במקום ספציפי — אלא גם יעלה את הוכרח להמשיך בעשיית דין בפושעי מלחמה וב־פשעים נגד האנושות, כחלק מהמ־ערכה נגד השכחת השואה והב־חשתה, נגד שיתוקה ולמען הדתעת ממשיכי דרכם מבועות ניאו־נאציות וחרור למיניהן. לכך נודעת חשיבות ראשונה במעלה, בפיתוח בעיתן הגרעין, בביצור זכויות האדם וקיומו של השלום.

* M. MUSHKAT POLISH, CHARGES AGAINST GERMAN WAR CRIMINALS, WARSAW, THE POLISH MAIN NATIONAL OFFICE FOR THE INVESTIGATION OF GERMAN WAR CRIMES IN POLAND, 1948

המקלקלים בעבודת שמים

מאת הרב משה זמר

המחבר הוא יו"ר מועצת הרבנים המתקדמים הרב בית הכנסת קדם בתל־אביב.

גם לאחר ששקע אבק והתקרית בשכונת בקעה והרב אברג'יל הביע מעין הנצלות כמני רב והקוראה ליהיות מתקרבים במקום, אשר ביטל את תלונתו במשטרה, עדיין אי אפשר לראות את הפרשה העגומה כסגומטלת.

הרב אליהו אברג'יל לא הפנה את מגשר ההנצלות, אשר הוכר בצל אינם בתביעה פלילית, אל הנפגעים, הרב לוי ויינן קלמן וקהילתו, אלא "לכבוד כל תושבי שכונת בקעה והר סכיה". תוכן המכתב ותשקי את דעת הכתוב "אני פונה אליכם כשם תורתנו הקדושה ואומרת כל אלי־מות שהיא ומבטיח בזה אם מישהו מקהילת "כל הנשמה" בראשות הרב ויינן קלמן נפגע מגוכותי ומדברי שם (משום מה רשם הכתוב את הנאמר "רב" באותיות דעיתות — ס"ג... הראשית לא אעשה לתפארת הקהילה".

קשה למצוא בדברים אלה התבר־לות כל ממש המתפנית במיתרים אל הבר הנפגע. ספק רב אם מלותיו יכולות "להתפרש כקיום ודרישת הלכה לפי הדברים" "הוחבל בחברו, או המקלל וחבו... וכיוצא בזו — אינו נמחל לעולם עד שיזון לחברך מה שהא הריב לו ויחבה... אפילו לא הקניט את חברו אלא בדברים, צריך לפייסו ולפנע בו עד שיסולח לו' (הלכות תשובה פרק ב' הלכה ט). אינני יודעים אם הרבון לפייס את הרב קלמן ואת קהילתו ולקבל את מחילתם הוא שהציע את רב השי־כוה לסוגר את המסכת או שמא היה זה הלוחץ הבכר שי מיהלת המסכנה והתלונה במשטרה. לעומת. הרב קלמן קיים את הלכה והיה "עוז לרצות ושמה לכעוס", מחל לעמיתו ושחרור מאיום התביעה.

"בדרך מנומסת"

בכל התקרית, עיקר הפגיעה בחופש הדת לא היה בשכונת בקעה, אלא בתגובתיו הבמחולית של המר־סי ותתי. בראיון בקול־ישראל הבי־דיק למעשה הרב הראשי הראשון לציון הרב מרדכי אליהו את מעשיהם האלימים של הנוגדים נגד מתפללים השמחים בשמחת תורה בבקעה. "אני ושב שוכחתם של האנשים הגרים בשכונה למחות על הלוח כבוד תורה, לראות ספר תורה עם אנשים עיוורים, עיוורים למר־צה, רוקדים. זה הלוח תורה. הזמנם של הביטול למחות, האם הם מוד בדרך מנומסת, הכחה".

מאחר שהרב הראשי קיבל ריווח מפורט על המירוע, יש להניח כי הוא רואה בהמחת גידופים בבית כנסת בנוסח "שרצות", "כופרים" ו"בית זונות", בהרשות, בחפיסת ספר תורה ובהכאת רב הקהילה — אפילו מוזאה "בדרך מנומסת" ובכבוד". בלי ספק, רחב רוחו של הביטוי בישראל, על כל מרכיביו, דוחה את סיבותו. אלף, משום שאני חושב שאלימות לא תביא את המטרה ולא תביא את הישועה, לא ברוחנית ולא הגשמית ולא הפיסית לעם ישראל".

הסיבה השניה: "אני חושש שה־אלימות, או כל פגיעה בבית נגד משהו, בזה אחר". אם כן, הענב־רוחו של הרב הראשי לשעבר לאלי־מות אינה מבוססת על הלכה או על עשרה פוסרים, ובוודאי שאינה עקרונית. עמדתו לגבי הפעלת אלי־מות נגד יהודים לא אורתודוקסים נובעת משיקולים תועלתניים־פרגמטיים גרידא. לא זו בלבד שה־אלימות אינה משיגה את המטרה הרצויה, אלא היא עלולה לעוור לריב ולבוחנו. חו"ל אנרו כי מכלל לאו אתה שמע הן. אפשר להקשות ולשאול את הרב נורוך הרה הוא אם אחרים יגיעו למסקנה שהאלימות הבטיחה את הקלה נוחן בדרים, שהרא מתנגד להפעלת אלימות נגד יהודים לא אורתודוקסים. זאת משני סיבות: "אלף, משום שאני חושב שאלימות לא תביא את המטרה ולא תביא את הישועה, לא ברוחנית ולא הגשמית ולא הפיסית לעם ישראל".

הסיבה השניה: "אני חושש שה־אלימות, או כל פגיעה בבית נגד משהו, בזה אחר". אם כן, הענב־רוחו של הרב הראשי לשעבר לאלי־מות אינה מבוססת על הלכה או על עשרה פוסרים, ובוודאי שאינה עקרונית. עמדתו לגבי הפעלת אלי־מות נגד יהודים לא אורתודוקסים נובעת משיקולים תועלתניים־פרגמטיים גרידא. לא זו בלבד שה־אלימות אינה משיגה את המטרה הרצויה, אלא היא עלולה לעוור לריב ולבוחנו. חו"ל אנרו כי מכלל לאו אתה שמע הן. אפשר להקשות ולשאול את הרב נורוך הרה הוא אם אחרים יגיעו למסקנה שהאלימות

הממסד הדתי נמנע מלגנות את מעשה הבריונות בבית הכנסת הרפורמי בשכונת בקעה בירושלים, למרות הפגיעה בקדושת השבת. הראשון לציון הרב מרדכי אליהו גם מצא לנכון לבקר את היהודים "העירומים" שריקדו עם ספרי התורה

מאמר מוסגר

דעת המומחיים

מדוע לא בינתה הרבנות הראשית את הפלישה לבית הכנסת ואת הבר־יונות? אפשר להניח עלי־פי הניסיון כי אילו קרה הדבר בבית כנסת חרדי, הגיבו ויתה מסתר לבא. ככל הנראה, הרבנים המכהנים התעלמו מהגיבה בקדושת השבת מחמת תחקירית. הרי הם היו יכולים לפסוק לפי ההפרדיזים הרב ישראל מאיר הכהן מראיך: "בזהר הבמקבלים הוהירו מאד שלא יהיה שום מלוקת בשבת חס ושלום" ("משנה ברורה" רסג, ט). ובוודאי היה רצוי להוכיח לרב אברג'יל ולעדתו את דברי הפוסק הספרדי הגדול הרב חיים יוסף דוד אזולאי (חיד"א) בן המאה ה–18: "יום שבת אסור מאוד לעודד מלוקת או להתבעם והא המא המר כפליים מהפשוט בחול". ("עבודת הקודש" קנב). על אחת כמה וכמה אזורות אלה שריחות וקיימות בשמחת תורה שחל בשבת. הבנות המסמר המיצה הרבנות נוטפת לשמש ותגמה מתנכת לציבור הרחב ולציבור שומר המצוות.

יש להמעיר כי הרבנות לא לקחה ונגמה מרדכי של רב ירושלמי אשר פעל במחרה אחרת, במצב דומה. רבי לוי בן חביב, יליד שפד"ד (1484 בקירוב), נבחר לרבה של ירושלים בשנת 1524. הוא נשאל בעניין שני יהודים אשר בבנו לבית כנסת מסים במשך שתי שבתות רצופות. הם האשימו את מתפללי בית הכנסת שהם אומרים תוספת מזמורים בתי־פילה "ויש מי שרוגן והלעיג ואמר: "זה הוספת כמו תפילת הקראים". ומבחינה בשמת מצאו כי מאן דהוא חילל את הסידור בשוא ברגנן.

בתשובתו מגנה הרלב"ח בחריפות את היהודי שהנג כך בבית כנסת בשבת. הוא "מחלל את השם ח בעבירה גדולה... והרי קילקל בעבר־ה שמים... שילול בכבוד שמים וכבוד הנוה... ולכן אין ראוי בשום פנים לסמוך עליו... כי סוב לו שי־ברייש... יבוא לבית הכנסת (בו עשה את המעשה) ויבקש מחילה מאלהינו יתברך ומתורתו". הבעניין הניסוק "הסידולוגי" אשר בכיכול הנזיק את המעשה, כתב רבה של ירושלי־ם "מי שאמר שהמנהג לומר אותן ומידות הוא כמנהג הקראים ומינים, ראוי הוא לענש שאין לומר על מנהג מאמינים בני מאמינים שהוא מנהג מינים" (שו"ת הרלב"ח סימן עט).

מתנגדתו הנמרצת של רבי לוי בן חביב בעניין חילול סידור בשבת היו רבני הממסד חיים ללמוד לעניין חילול קדושת ספר תורה בשבת בשכונת בקעה. אם טיעונים של מיעוט הכפיה לא התקבלו כהצדקה לעניה בקול המאמינים וחילול הקודש לפני כארבע מאות שנה, לא כל שכן בימינו.

אנחנו משרתת את מטרותיהם. האם אזי מותר יהיה גם אז אפילו תוא ז מצוה להפעילה?

מכתב הרב נשאל בעניין שני יהודים אשר בבנו לבית כנסת מסים במשך שתי שבתות רצופות. הם האשימו את מתפללי בית הכנסת שהם אומרים תוספת מזמורים בתי־פילה "ויש מי שרוגן והלעיג ואמר: "זה הוספת כמו תפילת הקראים". ומבחינה בשמת מצאו כי מאן דהוא חילל את הסידור בשוא ברגנן.

בתשובתו מגנה הרלב"ח בחריפות את היהודי שהנג כך בבית כנסת בשבת. הוא "מחלל את השם ח בעבירה גדולה... והרי קילקל בעבר־ה שמים... שילול בכבוד שמים וכבוד הנוה... ולכן אין ראוי בשום פנים לסמוך עליו... כי סוב לו שי־ברייש... יבוא לבית הכנסת (בו עשה את המעשה) ויבקש מחילה מאלהינו יתברך ומתורתו". הבעניין הניסוק "הסידולוגי" אשר בכיכול הנזיק את המעשה, כתב רבה של ירושלי־ם "מי שאמר שהמנהג לומר אותן ומידות הוא כמנהג הקראים ומינים, ראוי הוא לענש שאין לומר על מנהג מאמינים בני מאמינים שהוא מנהג מינים" (שו"ת הרלב"ח סימן עט).

מתנגדתו הנמרצת של רבי לוי בן חביב בעניין חילול סידור בשבת היו רבני הממסד חיים ללמוד לעניין חילול קדושת ספר תורה בשבת בשכונת בקעה. אם טיעונים של מיעוט הכפיה לא התקבלו כהצדקה לעניה בקול המאמינים וחילול הקודש לפני כארבע מאות שנה, לא כל שכן בימינו.

ארצות־הברית 1986 — בחזרה לקרוניות

מאת יוסף תמיר

קרוניות הטרולי הישנות, שכמוהן הובילו נוסעים בערים בראשית המאה, חוזרות לשמש את הציבור בארה"ב, מביאות פתרון לבעיות סביבתיות ותחבורתיות ומחיות מרכזים שגוועו

לשני ימים מספר עדך הזמון האמריקאי "ראנו טודיי" ראיון עם ראש עיריית ניו־יורק אד קוך, וכותרתו "ניו־יורק אוהבת אותי יותר מאי־פעם".

מי שעושה שבועות מספר בכרך שאר קוך מהלו ביד רמה, יכול לאשר כי ראש העיר ששלרי יותר מתמיד, אף שזו לו תקופה כפולה שלישית ואם כי הוא עצמו מודה "הנכר צחה אבל עשינו זאת", ומר סיף ללא הסוגר "עדיין אין זה הכלי".

בשנה השיבה הזו המצעים הקרוניים והחמורים הנעשים בימים אלה בניו־יורק ומסרתם להגבל ולצמצם את השימוש ברכב פרטי בבמרכז, בדמנן ניתנות עדיפויות לאוטובוסים ולמוניות. בעשה ניסיון להגיש שירות נקי ובטוח בדבכת התחתית ומכוסה כתובות מחריעות, הקיונבאי: רחובות ניו־יורק בלתי־עבירים, מה יהיה?

ראשית־הכל: שני המסלולים הימנים במרכזן אוקנו (השורה המתנה את מנהטן) נעלו אך־ורק לאוטובוסים. הנסיעה בין הרחובות 42 ו–59 קצרה מיד בכרבע שעה, הניסיון הצלח. באריך את המסלול עד רחוב 39. בדחובות אלה אין הגיה לרכב פרטי. הם מיועדים לרכב ציבורי אוטובוסים ומוניות. אנו עוסקים בד־קיקה שלא תתיר כניסת רכב פרטי למנהטן ודך הנשרים אלא אם יהיו ברכב יותר משני נוסעים. מהפכה מרחיקת־לכת עד יותר מתחלת כיום בעשרות ערים באמריקה הבר־ית. הנר הקרוניות חזר לאמריקה. בקלי־פורניה הרמנית, בסקסס השמרנית, בפלורידה שמשת השמש ואף בכמון מרינת ניו־יורק — על גבול קנדה הקרה — מתלים הרכים לקרוניות ומביחים מסי מסילה בקצב מהר.

ארצות־הברית חוזרת לקרוניות (הטרולי) הקלה והנחוה, אמצעי התחבורה העירוני הקלסי של שנות המאה הראשונות. הא נשכח מאז שנות ה–30 כשהרכב דחה את הטרולי השקט והמלנגלי מהר כבישים. הקרוניות מתימנו שונה. היא מבריקה, בצבעונית, ציורית ושובבה. עונה על הבעיות האקולו־גיות והסביבתיות המדרגיות שנרמו זיהום האויר והרעש. היא מזינה מרכזי ערים הרוסים וגדוחים. הקרו־נות הנא הדחיפו התחבורתי של שנות ה–80.

גם בדרום

הקרוניות לא מסחה אף על עיר המכונית דטרויט — העיר שמרבה המנגי, המכונית, הדיר את הטרולי מהפסים והחיר אותו דוחס ומכוסה אבק דורות.

"זו תחיה תחבורתית" — מבריז ג'אק גילרסטרו בכנס של 2600 נציגי "החברה האמריקאית לחוד בדה ציבורית". הכינוס נערך בדטרו־יט. משתתפיו רוכם כמלם מעולם הנסקים, המנהל האקדמיה. הם נאספו בעיר המכונית לוועידה השנתית של ארגונם הנרשא הבר־כמי — המתמך התחבורתי־הציבורי הנוכר על ארצות־הברית. לקרוניות של דטרויט אין "רקורד" מעורר מבחינות הניהול והביצוע. למרות הקשיים, למרבה משמעות. רבה בדר־דוש מני "העיר העזיבה" שוחלבה והתרוררה.

כשעזבוהו את דטרויט היתה בידי רשימה של 19 ערים ברחבי אמריקה, בהן מהנהלות שמסרינה ובהלקן ערים בינוניות, שכמן מר־כיבים את הקרוניות. בתוך המערבי קוראים למחבה "תנועת בחבלת הערים". התנועה לובשת צורות שונות: רכבת המנוריל המהלכות על עמודי בטון נישאים, רכבת תחתיות ועליות לסיוגין. קרוניות

קרוניות: בך מעט מעט — בך יעבר בקרוב

השינוי. הקרוניות אינה שירות פרטנים אלא כלי תחבורה נאה, מהיר לעיר, אינו מתעכב בפקקי תנועה, מאיץ פיתוח אזרחי בסביבת הערב נות, (שלא כרכב המטורי הרחוק). מחיר קילומטר אחד של קרונית — 13 מיליון דולר. אורך קוי מנס־לואיס 27 קילומטר. ביוסטון, ראר לאס, הנולולו, מיניאפוליס, סיאטל ועוד תריסר ערים, בנים תחבורה־קרוניות. הכלם הראשי להתפתחות המסתיימה הא הרישון התקציבי הפדרלי והבבלות על הצאות המסלולים מוואשינגטון. מנהל המינהל הפדרלי לתחבורה בבירת בוואשינגטון מוסיף: "אם מרעים בר־כנון קוי הרכב המטורי — קל לתקן את המשגה. אם טרעים בהפעלת קרוניות — הסעות תישאר במקומה עשרות שנים..."

הקרוניות גרשו הוחיאה של אוטובוסים עוזבים בכרכים. בבינוס בשרדים הרבו להרגיש את השינוי שאירע בבאפלו, שבצפון מדינת ניו־יורק, לרגלי מפלי הניאגרה. הפרכו הישן נהפך לעיר תורבות, הוא מתחם ומשקר. אחרי סלילת קוי הקרוניות והנהגת הטורים והתבורתיים הוד־שים, כאו למרכז באפלו שנות עדנה. בבבה בו מלון "הייאט" הוד־ש, בבקים הקימו מגרדי שחקים, מתכנים בו ארמטרון חדיש. המפרכת הוד־שה עצמה שרוזה בחרות בשל גידרון בסמיר. זה נגרם בעיקר משום שחידי הנסיעה הנמוכים וניהול לארזקין של המשק. עד כדי כך הגיעו הדברים, שמרכזי האו־ניברי־איי נבנמו לפעולה בבאפלו. קבלנים מספר מעורבים בפרשה.

"יש לנו בעיות", אומר אנטוני שול, המפקח על התחבורה בבאפלה "אבל בתחום הסעת האנשים, אנו עושים מלאכה מהבה".

עצמו" — אמר היבבי. ההתעה היתה כשנמסר שאת המעבל תיכנו בכלי־ניה. הקברים בחתו, את המנועים הרכיבו בשוויץ, את פסי הקרוניות הביאו מבריטניה.

מאז שנות ה–30 הולו האמ־ריקאים לייצר קרוניות. עתה הם נוקקים לשירותי מריצות אירופה.

הוריאות מרכזי הערים

בסנטלואיס שבדרום, מעיק דד גלס קרטסון, מנהל תבניות במפעל הקרוניות, שהביבות שמה לקרוב את

רפורמה במיסוי הישיר — עכשיו

מאת פרופ' יצחק הדרי

המחבר המאמר הוא פרופסור ליתי מסים בטקלטה למש־פטים בתיכון־בית־ספר תל־אביב.

באחרונה נפל דבר בעולם המס האמריקאי. רפורמה בשיטת המיסוי בארץ הארצות־הברית מעורר עניין רב גם מחוצה לה, ובוודאי במדינת ישראל. הרפורמה שם בעשתה בשעה שגם אנלנו, מתמוד מס זר־שיות השלטון נוטים לעיין מחדש בנושאים המקובלים. יש לבדוק על עצם הנכונות לבריקה ולטישול שרש בנושאים המקובלים בשיטת המיסוי.

בארצות־הברית, הרפורמה יסודה בהשתתת סולם המס ליחיד על שני שיעורים בלבד: 15 אחוזים ו–28 אחוז (עם שיעור מוגי של 38.5 אחוז בשנת 1987). היא גם תביא את בשתת המס המבוסל על חברות, ותבטל אך תגביל שורה ארוכה של ניכויים לצורך מס ושל "מעלמי מס" למיניהם.

במדינת ישראל מתחייבת רפורמה במיסוי הישיר אף יותר מאשר בא־צות־הברית. הדרישה לרפורמה כזו היא עתה מעייתי של הביטוי בכללו, שלא היה עד לאחרון בכך מאד למעלימי מס. המיתוי להעל־מת מס עלול ללכת ולגדול. ישנה סכנה מוחשית שאף יסגור לכך צי־רוק אידיאולוגי, כשל שיעורי המס הגלת־אמריים.

הרשעני שמתוי הבייה של 1987 — ואולי אף של מוף 1986 — עלו לים להוכיח מגמה זו, שתתבטא בפער גדל והולך בין רמת המיסוי הישיר הנוסיגלית לבין הרמה ה־אפקטיוית. את הרמה האפקטיוית יש למדוד לפי סכומי המס הישיר הנגבים מתוך כלל ההכנסה הלאו־מית.

לדעתי, אין זה אלא שקר עצמי שישיעורי־המס גבוהים יגבירו את גביית המס בפשק. הרשעות הר־ליות יהוי גם על הרצון לעבוד, גם על הרצון להשקיע. השקעות האמתיות לגביב הכנסה וחיסכון המס מלא. ללא השקעות ועבודה נוספת, יימשך הקיפאון בגדול המצב הריאלי בפשק, ויתרחק היעד של מה שמכונה צמיחה.

יש לעצור בהקרים הנפשרי את התנאות הרגיבות האמתיות של שיעורי המס הגבוהים. הממשלה מעלה, הבדק, להפחתת נטל המס על השכירים, ועל־ידיכך הוחלה את עלות השכר למעבידים. רצוי להמשיך בתהליך זה, בפשטה הרקע, ובעיקר בפיסוי עצמאים וחברות. יש להפחתת את שיעורי המס ולהרחיב את בסיס לכל משלמי המס, תוך צמצום האפליה והתרשה המגוונת בפשק.

אכן, כמו בארה"ב, תהליך הרשעי־מה חייב להיות מלווה בשרשה מאמצת של פרות קדושות, ברשות הקלות־מס שונות. אך אם ארה"ב השמרנית והקפיטליסטית של ה־נשיא ריגן עשתה זאת, גם ממשלת האחדות של מר שמיר יכולה לעשות זאת. שיעורי־המס הנוכחים ציריכים להיות נמוכים בהרבה יותר מהשיעורים הקיימים. הפחתת הש־עורים תיעשה בתיאום עם רמות המיסוי העקיף לסוגיו. זה יבטיח שההקלות במס לא יסכנו את התבניות הכלכלית הנוכחית.

ההפחתה בשיעורי המס צריך שתיעשה, כמובן, מתוך שמירה על תקציב המדינה. יש לשקול הקפאת מעבר עם שיעורי־מס נמוכים משיע־ורים הנוכחיים אך גבוהים מהשי־עורים הנכונים. הפחתת המס ורי הרשרמה המתמיים כך יזנו תקציב המדינה ותיחזר האמיתות הדרושה בקרב משלמי המס.

אם הרשרמה במס תצליח והביבור יאמץ שהיא אמיתית, אני מסופק אם היא תהיה כדוכה בהעמד מס לאחר. בטוח רוחק אני אף מסתכן לומר, כי האחר יבא נשכר מתוספת גבייה.

כדי לבצע את הרשרמה, יש צורך לתכנה מראש תכנון טוב ככל האפשר: לא יהיה קל להעבירה כחוק בכנסת, משום שהיא תפגע בחברה בהחמרת־מס שונות בחוקי המס הקיימים. יש לחמות ועדת מומ־חים ציבורית. נוסח ועדת בן־שחר ב–1975. פרי עבודתה של ועדה כזאת, שחבריה מומחים אנרי־קטיוויים, תמתן את הרגשת הקיפוח המגורר במשק. מינוי כזה יהיה אחת למחויבות הממשלה לביצוע הרשרי־מה.

הדרה ודסטית של שיעורי המס

מי אמר שסינית טובה צריכה להיות יקרה.

מטום מה התרגלנו בארץ כי סינית אוכלים רק בארוחות מיוחדות, בגלל המחיר הגבוה.
ציינה וילג' היא ההוכחה כי במחירים של בסעדה רגילה אתה יכול ליהנות מארוחה סינית טובה.
אז קדימה, לא צריך להכנס ליום הולדת או ליום ששי בערב, כבר היום אפשר לקפוץ לוילג'.

קח סינית הביתה למשלוחים הביתה צלצל: 03-491873

וילג' צ'יינה
הסינית של רמת־השרון
רח' הרצליה 199, תחנת דלק "יוסוקו", רמת השרון
(ליד הכפר הירוק) טל. (03) 491873

10% הנחה למביא גליון ז

הודעה בדבר רשימה של מבקשי רשיונות

לפי תקנה 8 לתקנות הוקרים פרטיים ושיירותי שמירה (רשיונות), התשל"ב1972

בהתאם לתקנה 8 לתקנות הוקרים פרטיים ושיירותי שמירה (רשיונות), התשל"ב1972 מתפרסמת בזה רשימת מבקשי רשיונות. תוך 15 ימים מפרסום הודעה זו רשאי כל אדם להגיש התנגדות מנומקת בכתב לתוקן רשיון למבקש מסוים, לפי הסוג: יחידת הרישות לפי חוק הוקרים פרטיים ושיירותי שמירה, רח' בלאוה אדיק 29, ירושלים.

מס' הבקשה	השם	המען	שם הבקשה
3727/86	השמורה 86 על־ידי	פרץ 31, תל־אביב	תאגיד הוקרים פרטיים
	בריינברג שלמה	רמברנדט 13, תל־אביב	
	קוטרשטיין מיכאל	תבקעה 7/4, חולון	
3728/86	מיכלשוילי דוד	מבטן יואב 34/48, באר־שבע	חוקר פרטי
3729/86	כהנן מרגלית	סוקולוב 89, רמת השרון	חוקר פרטי
3730/86	רעוק שלמה	הנשור 6/ מעלה אדומים	חוקר פרטי
3731/86	אלגבר חביב	שלמה בן יוסף 18/29, תל־אביב	חוקר פרטי
3732/86	גיל יעקב	מושב נאות סמי 1,	חוקר פרטי
3733/86	אדוב מיסים	ארלוזורוב 4, נתניה	חוקר פרטי
3734/86	כהן דוד	הקרן 34/30, מעלה אדומים	חוקר פרטי
3735/86	בריינברג דיוור	נחמנים 19, הרצליה	חוקר פרטי
3736/86	נחמני מיכאל	אחבת ציון 5/12, קריות־ים	חוקר פרטי
3737/86	שמיר אריאל	שד' לכיש 69/45, קריית גת	חוקר פרטי
3738/86	מילשטיין אילן	שמנחי נבוי 49/3, ירושלים	משרד לשירותי שמירה
3739/86	אליאסף חנניה	כפר עבלין	חוקר פרטי
3740/86	אטרשטיין דן	הלוחבוקר עבבי	חוקר פרטי
3741/86	קול מיכאל	השלמים 24/5, קריית גת	חוקר פרטי
3742/86	אבוחדיר סוכנה	ביל 39, חולון	חוקר פרטי
3743/86	בן דב עדיה	חלסון 5, תל־אביב	חוקר פרטי
3744/86	ברגמן יעקב	הרב לוי 8, נתניה	חוקר פרטי
1877/82	אבידר אליהו	סוחליבר 7, ראשון לציון	משרד ל

هكذا من الاصل

מכתבים למערכת הארץ

ימות המשיח כתקופה אפלה

צדיקים הטוענים שרבני הרמב"ם, שאין למצות גוי לתפקיד ציבורי, מסתנים לימות המשיח ("הארץ" 10.11). אמנם הרמב"ם לא סיימם כך. ואין זה מקרה שאדם כנשיא בית הכנסת הגדול בתל־אביב יכול היה לזכרם בחלים גם על תקשמנו. חכמינו לא העלו על דעתם אפשרות של ציונות ומדינה יהודית בלי משיח (ולכן ייחסו ציונות להם היה מופרך).

אולם מן הפחד אל הפחד, שורר עולה הבעיה שכא ימות המשיח, שלכאורה יש לצפות שיצטיינו בפרי שלמון מתוקנים ובמסרות, יתאפיינו בתקפה של הפליחת קשות. אם להתמך על דעת הרמב"ם, היה צריך אז לאבד את כל עובדי עבודה זרה (והנוצרים מוגדרים ככאלה) ותושבי אפריקה ולהכרית את זכרו של עמלק, שר־בנים חשובים יודעים להתחנן בסביבתנו. אם זו בשורת היהדות, כיצד נישא פניהם?

יהושפט הרכבי
ירושלים

להסיר מועמדות קוברסקי

לנוכח ההתפתחויות האחרונות הקשורות למשרד הפנים, אין להעלות על הדעת להציב את מועמד דתי של חיים קוברסקי, לשעבר מנכ"ל משרד הפנים ועדיין יושב ראש המועצה הארצית לתכנון ולבנייה, לתפקיד של מנכ"ל המרינה ("הארץ" 31.10).

פוליטיקאים ועיתונאים מקורבים למשרד הפנים ולמפד"ל, או לקוברסקי אישית, יעשו שירות חשוב למרינה אם יזהרו ממאמציהם לקריין את האיש לתפקיד האחראי ולטשטש את אחריותו למחדלים שנתגלו בתחומי אחריותו כמנכ"ל משרד הפנים.

אביגדור בר־טובין
ירושלים

ח"כ שפט: יוזמה מבורכת

מכתבו של ח"כ גרשון שפט מן התנועה שהתפרסם ב"הארץ" (7.11) ראוי לציון מיוחד. למיטב ידיעתי, זו הפעם הראשונה שהתנועה של הרב כהנא – שאפשר להפלות את המיעוט הערבי לרע על בסיס ההלכה ומפרשיה – מתוקפת בפר מכי מצד גורם לאומיתני, ויש לברך על היזמה הזאת.

ח"כ הרב אליעזר ולזמן, שבכמה מאמרים בנע בעניין אלא שלא זכה לפרסום בעיתונות, וכן מאמר של משה בן־יוסף בגיליון 103 ב"צופיה", ביטאון הישיבות היהודיים בישע"ע, אשר תקף בחריפות את השקפותיו של ח"כ כהנא, מהווים מתקפתנגד מיוחלת של המחנה הלאומי על קלקולי של האיש המוגן שהתרה מצריקה את כל פעולותיו המפוחדות. בה הם מצטרפים לרב יואל בדנון מעפרה ושלו הבורר.

ישראל מיידר
שילה

לא משיקולי מוסר לשמו

דוד תמר מגן במכתבו ("הארץ" 6.11) על הנדון לקבל הכשר הלכתי בנושא ההשתלות, לדברי, גם בחו"ל מתלבטים ומפאים בשר אלות המוסריות הכרוכות בכך. טיעון זה מתבטס על הנחה המפוקפקת, שרבני ההלכה פוסקים את פסיקותיהם משיקולים של מוסר לשמו.

עד כמה הנחה זו רחוקה מהמציאות נוכחנו לא אחת: יחסם לבני עמם אחרים ההיים בארצנו, טיפולם בקברותיהם של יהודים "לא כשרים" (פרשת תרזה אנגלוביץ), התנגדותם לחופש פולחן, יחסם המשפיל לנשים בעניני אישות ובקשר לתפקידים ציבוריים, ועוד ועוד. גם התנגדותם העקרונית, עד לזמן האחרון, לכל השתלות שהן, לא נבעה משיקולי מוסר לשמו.

דוד תמר שואל: "כלום מותר לקרב אפילו בשעה אחת את מותו של הארם, שממנו נלקח הלב או הכבד בעודו בחיים?" בדור לכל אדם שחושיו לא התבלבו מרוב עיסוק במלאכת הלכה, כי שום רופא לא יבצע פעולה רצחנית כזו. ברור גם שרופא יודע יותר מתניך ישיבה מתי אדם יכול להיחשב למת. ניתוח ההשתלה מבוצע להצלת חיים, ורבני ההלכה הם היחידים העומדים למבחן בפני מטרה נעלה זו.

נחמן גבעולי
תל־אביב

עדיפות בהשתלה – למי?

כתגובה טבעית למחומה שיצרו חוגים מסוימים סביב ההשתלות, הנמרצתי לאגודת "אור", שחבריה מצדדים בחיים הרשאה להשתמש לצורך השתלת איברים מנופש, לאחר מותם. אני חשה סיפוק מדי דיעה שאפילו לאחר מותי, ייתנו שחלק מגופי ימשיך לפעול ולהביא אושר למישהו.

עם זאת, כל עוד מספר התורמים אינו ממסך את כל הצרכים, ומעמ־דים רבים מצפים להשתלה, ואין אשר נטפח ההצטרפות אליה מצוקף לרשיון הנהיגה, להוסיף משפט שיציין כי תינתן עדיפות להשתלה לחברי האגודה. מכיוון שאיש אינו יודע מה צופן לו העתיד, אפשר להאמין כי סעיף כזה יגדיל באופן ניכר את מספר המצטרפים והתורמים בחייהם, וכך יתוסל הזיכוח המביש הזה.

נגה מרון
רמת־גן

תסביך נחיתות מולד

מה לא עשו רשויות המדינה לביעור ושילוק רגשי הנחשה והנחי תות הקולקטיביים שלנו? האם לא הוכיח זאת המשרד הדתי והתרבות אשר תחילה הנמיך את קומתן של בחינות הבגרות ואחר כך הזל אפילו לשקול את סילוקן הגמור? לבן של מי לא יימס כאשר יראה ילד שאינו מצטיין בבית־הספר? האם לא יאפשר לו להמשיך על אף הישגיו הנמוכים גם הבינים, אשר פעם היו סיבה מצוינת לכניסת הפנים בקרקע מרוב בושה ומבוכה, שבב אינן מעלות אף סומן קל שבקלים? האם הבאה תוכל עתה להתאבר בבן המצלת המביא כינים הביתה. רק לא רגשי בושה?

ואולם, תסביכי הנחיתות הם אורזו של קבע ואפילו קו אופי אצל הישראלי הממוצע. כל מנגר שהוא "תוצרת הדר" צריך להיות מעולה (אפילו מעלתו היחידה היא בכך שנוצר בחו"ל ולא כאן); חנות מסוימת מתבאה בכך שאגלה אפשר לקנות "כל מה שאני רואה באיר־ופה", ואילו בית חרושת, שרק עתה פתח את שעריו, מדחה בקלגיות של תינוק בן־יומו כי תוצרתו היא "בטעם של הרל".

עו"ד גבריאל ולבר
תל־אביב

השתלה – ברוח הלשון

השימוש בבניין הפעיל של השורש שתל – השתיל, השתלה – לעניין רישוי בהעברת רקמות או איברים בגופו גוף או מגוף לגוף, יפה הולם את רוח הלשון. הפעל "השתיל" והשם "השתלה" מוגדרים ומוגדרים במילוני אבן שושן שיצאו לפני כעשרים שנה ומקובלים על הכל. אף האקדמיה ללשון העברית אישרה את המונח השתלה ונגזרותיו לעניין זה במילון למונחי רפואת השיניים שיצא לא מכבר, וכן במי לון למונחי רפואה העתיד להתפרסם. למעשה מרסם עניין ההשתלה לראשונה במילוני הרפואי הגדול של ד"ר א"מ מויא, נשיא ועד הלשון העברית, שנדפס לראשונה בשנת 1934, בעריכת ד"ר ש' משרביוובסקי.

יש להלוקן על השמנת של הפרוש יעקב בהם, בסכומו ובמקש למצוא פסול מחידושים השתיל והשתלה וממליץ להשתמש רק בבניין פעל: שתל, שתילה וכו'. פראנסלאב־טאציה אינה שתילה, אלא השתלה, והפעל הוא השתיל ולא שתל.

ד"ר ראובן פיזון
ירושלים

תקליטים קלים / רפי קינן

דבר לא חסר, דבר לא מיותר

ג'אז

FRAGMENTS (רשמים) — פול בליי (גיטרה), ג'ן פרסן (קלרינט סופראן), קלפטון בריטון (באס־קלאריינט), ביל פריזל (גיטארה), פול מרטן (תופים), תקליט אירי־אם 1320 (באירופה חנות ונקליטי הג'אז "קרוס").

דבר לא חסר במוסיקה שעושים ארבעת בני התקליט הזה – ודבר אינו מיותר.

שכן גדול מזה, כך נדמה לי, קשה להעניר על יצירת אמנות. פול בליי ואיתו ג'ן פרסן, ביל פריזל ופול מרטן מנגנים מוסיקה מחדר שקט, כמעט בלי שיאים ויאמאיים ועם הרבה תוצות והמערבים בקווים שהם מתוחים, קווים נבנים ומרחי קים, בלי סטיות. זאת מוסיקה עם הרבה צבע, שאינה חוגת לרגע את הבלוז והסוינג, אך בה בעת נישאת לעולמות מוסיקאליים אחרים.

ארבעת הנגנים מנגנים כל הזמן ביחד – אך גם לחוד. הם עושים מר־סיקה קאמרית אמיתית, משוחזרים – מוסיקאלית – זה עם זה ואלה עם אלה, מאלתרים ביחד במסורת הג'אז (הקטע שהלחין, "ליין דאון", הוא תרג בתקליט מכוחיות האכסמ־רוזיות שלו). שילוב הצלילים שהוא מפיק, ביחוד בבאס קלאר־נט, עם צלילי הגיטרה של ביל פריזל מעניקים למוסיקה בתקליט צבעים מיוחדים ומרתקים. פריזל בן ה־24 היה אלמוני עד לפני שנתיים, אך מאז הוא זוכה להערכה גוברת והולכת ביחוד מצד עמיתים־נגנים. הוא מפיק מהגיטרה צלילים שקשה לזהות בהם את הכלי הזה: נשמע לעתים ככלי נשיפה נוסף (הוא היה נגן קלרינט לפני שעבר לגיטרה) או כסינתיסיזר.

הדאגו שלו עם פרסן בקטע "למען אהבתה של שרה" הוא מלאכת מחשבת. למרות שאין בו נגינה של כלי הקשת, נכתב קטע זה עליידי המתופף של הדרכב, פול מוטיאן, אחד המתופפים המוזרגים הראשונים. שניהם לשלב מקצבים עמומים בתוך הנגינה המסורתית של התופים. הוא מנגן בתוף כמו בכלי מלודי ולא כשומר על קצב. נגינה פתוחה ומופשטת, רגישה מאוד, עם הרבה צבעים.

תקליט ג'אז שכל מי שמוסיקה טובה, לא תמיד קלה, קרובה ללבו ייהנה ממנה מאוד. מומלץ.

בעימות נעימות

"בעימות מלוחת" – עיבוד רב־בינה על חלילי שבמוזב לוי. בלחיי תומכות בדלות, הקליטו יואב בראו וגיא יפה, בארמני מרשון; תקליט הדאר־אבי ביראיון 13223.

שבמוזב לוי עיבר לתזמורת גדולה 12 מנגינות ישראליות יפות, בעלות נוף מרחף. העיבודים אקס־טיים ונעימים לאוזן, עם הברקות ביד עונה "רשמתי". התקליט יושמע בתחאי רבות בעיבי שידה בעיבוד ויקוד־עם, ובקעב לשקי־פיות נוף בסלוניות, ברגעי תקלות או בין תכניות. חבל שנגינת הסולו בכל השירים היא רק בחליל. לוי אינו שר בו דיי. ניתן בכלים היה מר־סיף צבע ועניין.

הקלרינט המזמר

"אחר הביטוך" – ישראל אחר (קלרינט ומיבודים), שרי רחבלאנד ואיתן שטרית (אקורדיאון), יואל דרי (גיטרה באס), אלון בוך (בלי הקשה); הקליטו יואב בראו וגיא יפה, בארמני מרשון; תקליט הדאר־אבי ביראיון 13223.

בקלרינט בן ישראל אחר שכבת נשמה: הוא בוכה, צוחק, מספר ושר כשהוא מנגן בו. ישראל אחר, נגן התזמורת הפילהרמונית שהתרכז בנגנים האחרונות במוסיקה המזרחית של הבליזמרים, ריכז בתקליט 21 קטעים, חלקם עממיים, חלקם יודי עים – חלקם לא יודעים – של מר־סיקה חסידית, כולם מנוגנים להפ־ליא.

עד כדי כך מקחל האחוב אחר על היהדות החדתית, שהוא מכה לתואר הכבוד – כך מסיר על עטיפת התקליט – "כהר הדקיע" הוא מחמן לשמש כליזמר בחילות החשובות ביותר בעולם החסידי (מיתן, בעת, אלקנה ועוד). הוא גם הזולוגי הראשון – שבר, בהתבסס על עטיפת התקליט – שהורשה להשתתף בסקס "תחיית המתים" המבוסס על הקבלה, שנעיך פעם בשנה במיתן. בהסתמך על דברים אלה, אי־אפשר שלא להתמיד על כך שקטעי המוסיקה לא הוקלטו בחילולות השמחות – אחרית הדבר לות היחוד מקבלת ביטוי בהקלטה ומבחילה את בשמת הקלרינט מי כמה שכן באולם בשמעת המוסיקה הזאת מסרילית מרי. אחרית הדר לולה גם יכולה היתה להפיח חיים בעיבוד האנמי של הכלים המחלונים, שהוא נקודת התורפה של התקליט.

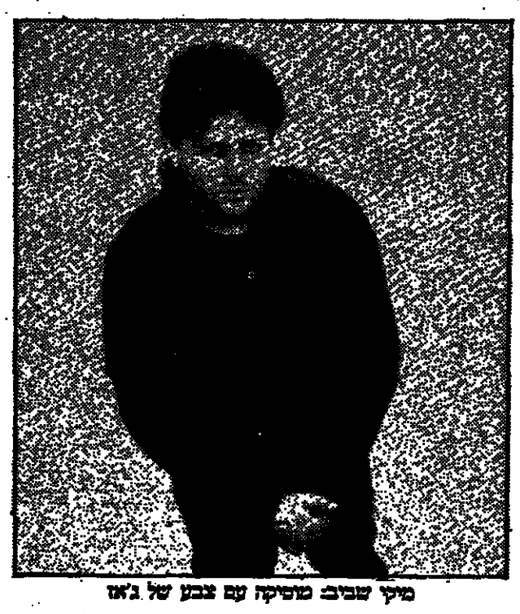

מיקי שביב: מוסיקה עם צבע של ג'אז

"טנגו" עם עליות ומורדות

תוצרת הארץ

"אמנה שלמה" – לחקת "טנגו" (מיקי שביב וראשל זימברים) עיבודים: מיקי שביב. בשיתוף שמולה עם דאן פול זימברים, שירה: מיקי שביב, מנגנים: מיקי שביב (גיטרות, באס, אורגן), דאן פול זימברים (נגנים הכלי הקשה), בני קוניבסקי (ויבראפון הכלי הקשה בדיי שלי' ("עורה נבל"), מאיר דיין (גיטרה ב"אחדיה" ו"לי ולך"), רמי קליינשטיין (טרומבון ב"לי ולך"), הוקלט באולפני "דיל", תקליט הדאר־אבי, ביראיון 15226.

מיקי שביב ודאן פול זימברים, הם לחקת מאנגו, הצליחו ליצור מוסיקה מעניינת בעלת צליל ומחוש ייחו דים מאוד – וזה הישג לא קטן. תקליטם הדש, השני במספר, "אמנה שלמה", שופר על המחוש הזה, שעיקרו שילוב המוסיקה והשירה המיוחדים של שביב עם הקצב של זימברים, אך איכותם של הקטעים השונים אינה אחידה.

למוסיקה של טנגו בעל מסויים של ג'אז בהארמוניות ובמקרים המר־סיקאלי, המשולב במשחו מרחי ישראלי מאוד, הצובע מהקווים המלודיים של הלחנים של שביב ומשיחתו. קולו כמו מרחבו באלומה שהם מתוחים, קווים נבנים ומרחי קים, בלי סטיות. זאת מוסיקה עם הרבה צבע, שאינה חוגת לרגע את הבלוז והסוינג, אך בה בעת נישאת לעולמות מוסיקאליים אחרים.

ארבעת הנגנים מנגנים כל הזמן ביחד – אך גם לחוד. הם עושים מר־סיקה קאמרית אמיתית, משוחזרים – מוסיקאלית – זה עם זה ואלה עם אלה, מאלתרים ביחד במסורת הג'אז "מפגר" לטלטל בקולר" ו"שפר מלחמה" וכן את העיבוד המסריק לשירים של אברן אשמן וידידיה ארמון, "עורה נבל".

תוצרת הארץ

"אמנה שלמה" – לחקת "טנגו" (מיקי שביב וראשל זימברים) עיבודים: מיקי שביב. בשיתוף שמולה עם דאן פול זימברים, שירה: מיקי שביב, מנגנים: מיקי שביב (גיטרות, באס, אורגן), דאן פול זימברים (נגנים הכלי הקשה), בני קוניבסקי (ויבראפון הכלי הקשה בדיי שלי' ("עורה נבל"), מאיר דיין (גיטרה ב"אחדיה" ו"לי ולך"), רמי קליינשטיין (טרומבון ב"לי ולך"), הוקלט באולפני "דיל", תקליט הדאר־אבי, ביראיון 15226.

מיקי שביב ודאן פול זימברים, הם לחקת מאנגו, הצליחו ליצור מוסיקה מעניינת בעלת צליל ומחוש ייחו דים מאוד – וזה הישג לא קטן. תקליטם הדש, השני במספר, "אמנה שלמה", שופר על המחוש הזה, שעיקרו שילוב המוסיקה והשירה המיוחדים של שביב עם הקצב של זימברים, אך איכותם של הקטעים השונים אינה אחידה.

למוסיקה של טנגו בעל מסויים של ג'אז בהארמוניות ובמקרים המר־סיקאלי, המשולב במשחו מרחי ישראלי מאוד, הצובע מהקווים המלודיים של הלחנים של שביב ומשיחתו. קולו כמו מרחבו באלומה שהם מתוחים, קווים נבנים ומרחי קים, בלי סטיות. זאת מוסיקה עם הרבה צבע, שאינה חוגת לרגע את הבלוז והסוינג, אך בה בעת נישאת לעולמות מוסיקאליים אחרים.

ארבעת הנגנים מנגנים כל הזמן ביחד – אך גם לחוד. הם עושים מר־סיקה קאמרית אמיתית, משוחזרים – מוסיקאלית – זה עם זה ואלה עם אלה, מאלתרים ביחד במסורת הג'אז "מפגר" לטלטל בקולר" ו"שפר מלחמה" וכן את העיבוד המסריק לשירים של אברן אשמן וידידיה ארמון, "עורה נבל".

הארץ ממליץ

תל אביב

יומן נגנים (גורדון) – סיפורה האישי של הביטאות הגנרית מתוה מסאורש על ידי נעוריה בהנגריה תוחן המשכר הסטאר ליבסטי: דמיות ישות, וסיטר מסופר ומיטב.

קיקה קולה קיד (סיון־אלנבי) – קומדיה אירוטית עירנה בביטוי של מאקאבייב ("מסתרי הארגנים") על הקושי לחיות ספונטני בעולם שבו החוויה מוכתבת על ידי מרמות ואינטרסים כלכליים.

מלכת הביתה (לב 3) – מרסו של יצחק (צפל) ישורון עוסק באליטות מתולוגי שאולי כבר מאחוד לעברה. בסמוה של "סרט נוער" הוא חושף כמה אמיתות מכאיבות על החברה הישראלית משחק מצוין של יצחק בדגר ואלון אבוטבול.

שרוטות אחבה מפריבבה (צפון) – עיבוד קולנועי מעבר לזמנו של א.ב. מורסטר "חוד עם נוף". מעביר את הנופה לתקופה האחרית באנגליה. טיול באיטליה נהנע בסוד־זות נסתרים בנפשה של נערה אבר־ליה מחוגבת וחיבב, ומשחדר בה כוח לחוד במערכת המנהגים הנבעה שבתוכה נולה. צילומים יפים להגליה של סוני פרם וחברטש, בר־מי מסוגנן של ג'יסס אייבורי מאבק לחם, "הבסטנים", וגלויה של שחקנים אנגליים טובים ביניהם מגי סמיח.

שרוטת אחרה (פריז) – הבימאית אניס וארדה עוקבת אחר השבועות האחרונים בחייה של נערה בוחרת, שקמאה מעבר בדרום צרפת. מרס בעל יופי מגפני. בבימוה של מגדרין בחר המצוינת.

שתי אחבעות מפריבן (מאר) – קורותיה של יהודית חי"ר קמנה בת־קופה האחרונה של מלחמת לבנון, כפי שהם נראים בעיני החייל המשוחט. סרט פעולה מתוחן תיאוך הנרתי אותנטי. והצנה לא פשטנית של סיטואציה פוליטית מורכבת, בבימוי של אלי כהן.

שואה (מדיאון ת"א) – תשע וחצי שעות של ראיונות עם עדי ראייה. קובבות הדצנים. קלוד לנסמן משחזר את "הפתרון הסופי" לפרטי פרטים.

מרנה ליזה (ויזנגוף 1) – בנגסטר תמים המתאחר בפתיחה שהדרת עוד, נעשית, בגילומו המצוין של בוב הוסקינס, לדמות מרגשת ומעוררת הזדהות. "סרט אפלי" של ניל גורדאן (חבורת הזאבים).

ירושלים

מרנה ליזה (מיטשל) – ראה דיזנגוף ת"א.

הדרמות אחבה מפריבבה (בייני האומה) – ראה צפון ת"א

שתי אחבעות מפריבן (שבינו) – ראה פאר ת"א

חיפה

מרנה ליזה (עצמון) – ראה דיזנגוף 3 ת"א

שתי אחבעות מפריבן (שבינו) – ראה פאר ת"א

הדרמות אחבה מפריבבה (ארליך) –ראה צפון ת"א

עבדת אחרה (קרן אור) – ראה פריז ת"א

סליחה...

התרחבנו

שם־בשר, גם לך יש מקום לאכל.

hippopotame

★ אנחנו ממשיכים עם הארוחות הטיסקות

★ מסעדה צרפתית – המקרים, סרטים ורגים

במבוא המבנים

רח' ירמיהו 12 ת"א סל' להזמנות 03"448729

תקליטי לייזר

המבחר הגדול ביותר בארץ!

COMPACT disc DIGITAL AUDIO

המרכז למוסיקה דיגיטאלית

קדקד – ארלוזורוב 1, רמת־גן, כוכר היישוב (מסב' א') 731578

תיאטרון ישראל

הערב יום ד' 12.11

מאמרכן הבמה:

השקיעה: 20.30 (הכרטיסים מ־10 ו־15.10 הקפים).

המרדף: 20.30

התיאטרון הקאמרי:

אני לא רמאי: 20.30 ו־16.30

מיכאל קלהאוס – כדיאמרון ירושלים: 20.30

קבל החלטת רכישה לפני סוף שנת 86

תצוגת אנשים ומחשבים למיחשוב המשרד

יום שלישי 25 בנובמבר – כפר המכביה

שעות התצוגה: 10:00 עד 18:00

יוצגו מחשבים אישיים, תוכנות וציוד עזר; יערכו הדגמות ורבי שיח בהשתתפות המציגים, עורכי דין, רואי חשבון ומנהלי המשרדים.

בתצוגה הצעות ופתרונות של מבחר הספקים בארץ.

תוכנות ל: ראיית חשבון, הנה"ש כפולה וחד צדדית, גליונות אלקטרוניים, ניהול יומן פגישות ומועדים, מעבדי תמלילים, טיפול במסמכים משפטיים וחוזים,

ציוד מחשב: מחשבים אישיים, מדפסות איכות ומהירות, טלקס למחשב אישי ודואר אלקטרוני, ציוד עזר למיחשוב המשרד,

כבר הבטיחו את השתתפותן החברות הבאות:

אלדטה, אלקום, במבר־נר־רוזנהיים, גולן מיכאל, הקסא, הרגל, חשבשבת, טג, סימק, לדגו מחשבים, מל"ל משוב, סמנק, פקרד־בל, קסלמן שירותי ניהול, צמ"ם, רשף מחשבים, שגיא, שדוני שירותי ניהול, תדיראן אמרלד, תמר מערכות סיפרותיות, מיכפל.

הכניסה חופשית. עורכי־דין, רואי־חשבון ומנהלי המשרדים מוזמנים.

אנא טלפנו לשרי אדלשטיין באנשים ומחשבים: 295148 – 03, 280640 – 03.

בין כל המבקרים בתצוגה תוגרל מדפסת מטריצה (NLQ) למחשב אישי!

השתתף בתצוגה ובהגרלה.

לקבלת הזמנה – שלח פרטיך או כרטיס ביקור, לאנשים ומחשבים ת.ד. 33325 ת"א 332 61 עבור "מפגש".

מדריך הארץ

תורנויות

תורנות רופאים

הזמנת הרופאים בתקרים הרפואיים ב"פ בערב עד לשעת ב' בבוקר בתחנת קו"א של 101.

מגן דוד אדום:
ירושלים 528135
תל־אביב 5460111
חיפה 512255
נצ ון 781111
הרצליה 052"541333
נהריה 828333
רחובות 08"451333
בתים 3511111
תילון 808133
לוד־רמלה 08"231022
באר שבע 057"74767

מוקד מידע ושאר מקומות הצלה: בימים א'־ה' – 8.00–20.00
בימי ו' – 8.00–15.00
טלפונים: 03"433300, 08"433500

שקר – שרות ושאר לקח
שרות ביקורי בית של רופאים מומחים לילדים ומיוחדות בשעות 24–19
סל' 03"7549111 "שקר" קוד מגי 222
שרן – עזרה ראשונה משפחתי
24 שעות ביממה:
ירושלים 227171
תל־אביב 261113,261111
חיפה 672222/3
בנצרת 057"35316
בבאר־שבע 057"418111
מרכז ושאר באר־יעקב 08"223938
מרכז מידע לקיבוצים ארצי
24 שעות ביממה:
תל־אביב 234819
ירושלים סל' 02"245554
חיפה סל' 04"382611
מרכז מידע למצבי לחץ
מטקה "מקבלים"
א' ה' 11.00–13.00
ב' ו' 16.00–18.00
סל' 220031
רח' מאפו 18 תל־אביב
מרפאות שיניים לעזרה ראשונה
תל־אביב:
דיזנגוף מגדל שער 3 (ליד המשביר) טלפון 294869, 03–285622
המרפאה פתוחה כל יום כולל שבתות וחגים בין השעות 9.00–24.00, אחרי שעות מתאים טלפוני בלבד. מר מכבא 49 סל' 03"284649 פתוחה בימים א'־ה' בין 21.00 עד 23.00 יום ו' תשרי וחג מ' 18.00 עד 24.00

שבתות וחגים מ־15.00 עד 21.00
חיפה:
רח' הנמן 26, קומה ב', סל' מס' 04–523–566, שעות הקבלה כל יום בין 20.00–23.00.

שיריון – שרות ושאר מיד
24 שעות ביממה, כולל ושאר שיריון:
ירושלים, מוקד יום " 669585, 669531
מוקד לילה, שבת וחג " 226191 מגי מס' 1788 ולהשאיר הודעה לרופא ותדון מכון בדר
24 שעות ביממה:
תל־אביב, מוקד יום " 218898, 218820
מוקד לילה " 631011 מגי 3752
ולהשאיר הודעה לרופא ותדון מכון בדר
יד מרי " אזן קשבת לילדי ולנוערים
תל אביב – לילה 226037 24 ש' ביממה
לנוערים, בימים ב', ה' מ־17.00 עד 20.00
חיפה ובקרית ים 229488 מ־11.00 עד 20.00

הסנה

מוגש כשירות לציבור על ידי

חברה ישראלית לביטוח בע"מ

תורנות בתי־חולים

תל אביב וחיפה – לילה־בוקר, ירושלים ורמה ע"ב – בוקר, נשים, כרמל ורמת, עיניים, אא.ג.ג.)
הרצה הצ – (אורתופדיה)
בקר ולילה – לילה)

תורנות בתי־מרקחות

תל־אביב לב העיר אור העם 69 613862
קופ"ח מאוחדת שפרינצק 15 263200
ירושלים קופ"ח מכבי בן סירא 2 227275
תלמן חבת ים קופ"ח עין יהב 2 884854
נתניה קרנאל מרכז מסחרי קרית נורדאו 51774
רמת גן קופ"ח המיוחד 25 782597
פתח תקוה קופ"ח כללית חיים עוזר 905271
חדרה הרמן מסחר מרכזי קרית מוצקין 715196
הדרה קופ"ח לאומית שד' רוטשילד 66 22204

דלת פתוחה

מרכז מידע ויעוץ לבעיות עיר אחת מקומי – ייעוץ ומידע בתחומי הבטחה, מעשה, מיניות – אמצעי מניעה.
ימים ב' ג' ד' – 16.00–17.00.
בנתניה 66 ת"א, סל' 281228
חיפה ימים א' ד' 16.00–19.00 רח' הפסרים 14 סל' 301530

מרכזי מידע – אגד

02–428231–2 03–432777 04–549121

טלוויזיה

לימודית

- 08.00 טלטקסט – תרשת קול ישראל
- 08.03 שעה כשר
- 08.15 ארץ מולדת
- 08.40 אנגלית ו'
- 09.00 מרעי הטבע (יסודי) – הלוחיתים
- 09.20 אנגלית ז'
- 10.10 מרעי הטבע ח'–ו' – הדם
- 10.30 מרחר נחמד
- 11.00 חשבון ו' – כפל בשברים
- 11.15 אנגלית י"א–י"ב
- 11.30 מושגים ביחסות – על מהות
- 12.00 אנגלית ח'
- 12.25 אנגלית י'
- 13.00 מרעי הטבע (על יסודי) – האבולוציה
- 13.30 גאוגרפיה – מרכז יהודה
- 14.00 טלטקסט – תרשת קול ישראל
- 14.03 שעה כשר
- 14.15 מוזמרת־הזמן
- 15.00 האוניברסיטה הפתוחה – מגן אוזיר מרע, בנא לשחק, אומה של ציירים
- 16.00 מרחר נחמד
- 16.25 פיצוחים – שעשועון פלוריה
- 17.00 עיב הדש

כללית

- 17.30 שמיניות באוויר
- 18.30 (ע) מיצוד הדרשות
- 18.32 (ע) חקלאות היום
- 19.00 (ע) בקר הבריאות – כאב ראש וכאבים בכלל
- 19.30 (ע) תרשות
- 20.00 כותרות מבט
- 20.02 בין הכיסאות
- 20.30 תצוגת
- 21.00 מבט לתרשות
- 21.30 מוקד
- 22.05 הדרש בעל אלף הפנים – מרם קולנוע
- 24.00 מסוקו של יום תרשות

ירדן ערוץ 6

- 18.00 מסמר האת (חידון)
- 18.30 קוריין (סדרה היסטורית)
- 19.00 תרשות בתרשות
- 19.15 ירדן כיום
- 19.30 תרשות בעברית
- 19.45 לקט שירים
- 20.00 תרשות בערבית
- 20.30 שלושה בריה אחת (סדרה קומית)
- 20.55 ארכיטקטורה, על מרשת דרכים
- 21.35 אלפרד היצקוק (מתח)
- 22.00 תרשות אנגלית
- 22.20 סדרה תרשה

לבנון ערוץ 12

- 13.30 חיים אחרים (סדרה)
- 14.00 מערבון 700
- 14.30 התקפלות
- 15.00 סרט: "עסקי שעשועים" עם אדי קאמטר
- 16.30 היתקליף (מגזין)
- 17.00 טפרבוק (מגזין)
- 17.30 המבטחת עם מרטי פלדמן
- 18.00 זהה הליבוד
- 18.30 משפחת קמבל (סדרה)
- 19.00 תרשות
- 20.00 סיימון את סיימון (בלש)
- 21.00 רמינגטון סטיל (בלש)
- 22.00 קנני וליייסי (סדרה משפחתית)
- 23.00 מערבון 709

רדיו

קול המוסיקה

- 06.02 צלילי בוקר
- 07.07 בוקר טוב
- 07.30 שתיית מוסיקאלית
- 09.30 קונצרט בוקר
- 12.05 רמי פסנתר
- 13.00 לבקשתכם
- 15.00 בין זמרים
- 16.00 אנגים באולפן
- 17.00 מוסיקה כאן ועכשיו
- 18.00 מאולמי הקונצרטים בעולם
- 19.30 "המנצח" – לטיר המנצחי
- 20.00 הרשיאם של בראהמס
- 21.00 אמרה של יום רביעי
- 23.00 צלילי ליל

רשת א'

- 12.05 מחני המחרוז – שירים מרחוקים
- 14.06 לבת ולבן חלכל המחעניין
- 15.00 תעלומון
- 16.05 מערבון שעון הזהב
- 17.20 האוניברסיטה הפתוחה – "המשמעות הפסיכולוגית והחברתית של הדתיעה מן הממר האפי בסערות העלייה השבייה", פרופ' דן מידון
- 18.06 מנחת ערב – הזוי רחי המנחת
- 18.50 מרקי היום מתג"ך
- 19.05 שאול כעניין
- 19.30 שירזרים לעולים
- 22.05 חבר מאחוז סכב

רשת ב'

- 18.06 הדשר
- 18.45 היום בסמרם
- 19.00 היום הזה
- 19.35 מרקי לעניני צבא וביטחון
- 20.05 מכנו לשדלקלה – שירים בארדיש עם אהבתיה ליעון שמיש מעדר
- 21.05 צינוקים ושקרים – שירים עם מרשה אדשר
- 22.05 עוד לא רקדתי רי – ריקודי עם
- 23.05 זוג משמים – שעשועון לזר בת ומאחוז
- 00.15 הוי ארצי מולדתי – שירים

רשת ג'

- 18.06 הפעקה האחרונה
- 20.05 לי ולך שיר ומרכה
- 21.05 צליל מכוון
- 23.05 הלילה הזא שירים

גלי־צה"ל

- 18.05 יער מאחד – עייני אבא ובישון.
- 18.45 מטאלש – עיצוגו האמן ריבלין ד"ר שמעון שטרית
- 19.05 מקומות לטלכם
- 20.05 הלוחות – לוקח הנולד מטוסם שנגב הנשיים.
- 21.00 מבט לתרשות
- 21.05 מוסיקה מסורתית – תפלאלה לתגיל את המצבה
- 22.05 על הדבם ועל הביטאון
- 23.05 ומצרת הארץ – מקומים ישראלים
- 23.55 כיוון חנות – עם אורי בר־דון, הבוקלה לעליית הנוער
- 00.05 בשעורי לילה קלאסיות – עם חנוך דון

עריים

רשת ג'

- 18.06 הבעקה האחרונה
- 20.05 לי ולך שיר ומרכה
- 21.05 צליל מכוון
- 23.05 הלילה הזא שירים

גלי־צה"ל

- 18.05 יער מאחד – עייני אבא ובישון.
- 18.45 מטאלש – עיצוגו האמן ריבלין ד"ר שמעון שטרית
- 19.05 מקומות לטלכם
- 20.05 הלוחות – לוקח הנולד מטוסם שנגב הנשיים.
- 21.00 מבט לתרשות
- 21.05 מוסיקה מסורתית – תפלאלה לתגיל את המצבה
- 22.05 על הדבם ועל הביטאון
- 23.05 ומצרת הארץ – מקומים ישראלים
- 23.55 כיוון חנות – עם אורי בר־דון, הבוקלה לעליית הנוער
- 00.05 בשעורי לילה קלאסיות – עם חנוך דון

שידור קבוע

רשת א'

07.30 הרי שירים – מסמנים ישלים
08.05 חנוכה
09.05 השיר לא הנשירים עבריים
09.30 מסמרבקיות משפחת חברה
10.30 הדרי קל – עברית קלה
11.10 שיחוך יומי לחני הסמר
11.30 הסלה ודעת לכל

רשת ב'

07.00 הסקיר הזה
08.00 סכב הסקיר
09.05 ביקורבית
10.10 כל מבקר הרשת־מבטאין יומי
12.10 אלראלף כבר
13.00 מחני הוכרחרשות ומחמרים
14.00 בת מחוק – יומי המחמר
15.05 רבני קסם
16.05 שירים – ושירים
17.10 יומן מלכלה
17.30 על מחמרים הנכנים

רשת ג'

06.05 בחמרה לאשר־לחיים
07.05 שיר בבוקר־בבוקר־שיחמים
09.05 מה, כבר תשעה
10.05 רק מוסיקה
11.05 שקה תמסה
12.05 שבעים מי יודע
13.05 רק בימי חול
14.05 מחמן חמר
15.05 הדיש המחמרים
16.05 הנכה יהבה

גלי צה"ל

06.05 צלילי בוקר
06.30 פקודים ערן – מידע ומוסיקה
07.07 שבע אמם שבע
08.05 בוקר־מבט ישראל – אקטואליה
09.05 אלה בוקר
10.05 המוסיקה עכשו
11.05 נכון לעכשיו
13.05 קשר רדיו
14.05 דדדרומי
15.05 מגיבה יומית
16.05 ארבע אחר הצהרים – שירים
17.05 ערב מחר ישראל

קולנוע

תל־אביב

אחדלי – צבעיה בלב 5.00, 7.15, 9.30
סיון – שקה קולה קיד 5.00, 7.15, 9.30
לעזרי מקאי 11.45
אמרי – הפרלאים 5.00, 7.15, 9.40
בית לסין – מלחמה ואהבה 11.15
בן יהודה – אהבה בשתקים 5.00, 7.15, 9.30
דיזנגוף – יומן בעורים 4.30, 7.15, 9.30
גת – אהבה מהמשפחה 5.00, 7.15, 9.30
דיזנגוף 1 – מרנה ליזה 11.00, 13.30, 4.45, 7.15, 9.40
דיזנגוף 2 – בשקה אחת הקבבים 11.00, 1.30, 4.45, 7.15, 9.40
דיזנגוף 3 – שלושה רוחקים וחיבוק 11.00, 1.30, 4.45, 7.15, 9.40
דקל – צחות גדולות בבאיבה מאן 7.15, 9.30
הייטב אין – יפה בחדוד 7.30, 9.30, מרס סקס 12.00
הדר – שמנה רב המערות 5.00, 7.15, 9.30
רב חן חן 1 – שמנו של הנוטע השמיני 4.25, 7.00, 9.45
רב חן 2 – בשעת אחמל והיום 5.00, 7.25, 9.45
רב חן 3 – הרוחן של אחמל בלילה 5.00, 7.40